青島民報

（郵政總局特准掛號認爲新聞紙類）

第一〇〇八號

今日出兩大張

登記證　中宣會字七九九　內政部警字六三〇

本報價目
本埠　零售每份大洋五分，每月大洋壹元正，半年大洋五元五角，全年大洋十元正
外埠　每月大洋一元一角五分，半年大洋六元四角，全年大洋十二元八角

廣告刊費
（新聞欄）每行五號十三字每日三行起碼每天每行洋一元（封面）每日三行起碼每天每行五號字六十元（普通）每日五十字三日起碼（每日洋一元）（長期）備有詳章承索即奉

社長楊興勳　副社長王景西
總編輯郁直青　經理周庠
社址青島館陶路三十八號
電話：二七八三號
電報掛號：一〇三二
郵政信箱一八二號
青島啓明印刷所代印

交通銀行儲蓄部廣告

本行呈奉國府財政部核准另撥資本五十萬元特設專部辦理儲蓄業務輔助民衆投資發展社會經濟現本埠冠縣路儲蓄支部及東鎮威海路儲蓄支部亦已先後開辦所有各項定期活期儲蓄存款利率力謀優厚手續務求簡捷會計獨立保障穩固如承惠顧無任歡迎備有詳章承索即奉

地址　冠縣路九十三四號　電話　五〇一一至五〇一四
　　　中山路三十號　　　　　　五〇一一至五〇一四
　　　東鎮威海路廿七號　　　　五〇一五

青島華新紡織股份有限公司鳴謝廣告

敝廠此次存紗室失慎承各機關商號駕臨救護慰問盛意隆情銘感無已特此鳴謝

青島華新紡織股份有限公司啓

有房屋出租者注意

謹啓者本行經租部現與中國旅行社訂約合作辦理招待夏季各埠來青避暑中外旅客　各埠人士向中國旅行社接洽預定房屋者踵接不絕　本行原有經租各處房屋或已經租出或地點不宜不敷支配茲特登報徵求凡各界人士在本市置有宜於避暑之別墅住宅者不論大小不拘地點請速惠臨本行註冊一經註冊之後即由本行通知中國旅行社儘先放租　倘同時業主覓有相當租戶仍得自由租出並不因曾向本行註冊而受牽制惟業主自已租出後須立即通知本行以便轉知中國旅行社　此項辦法對於業主權利有百利而無一弊幸勿失之交臂爲幸

聯益建業華行
青島中山路交通銀行四樓四零五號

祥雲壽薄利經營

本號減價期內承各界隆情前來購者擁擠不堪諒之早有所聞現已減價期滿特又提起薄利主義以答顧客注點定價最爲低廉若待購時價尤克己倘蒙賜顧不勝歡迎之至

青島上海業文印鑄局

營業要目

精製　經理
各種鉛字　書邊鉛條　符號圈點　中西銅版　紙版鉛版
銅線鉛線　空鉛襯鉛　花邊花針　電鍍銅滾　銅版鋅版
印刷機器　各色油墨

廠址青島平原路

青島華新紡織有限公司廣告

本廠開設青島滄口路以五子登科與松鹿兩種爲商標所出線紗係五子牌十支十二支十六支廿支廿二支廿四支雙股三股四十二支雙股三股三十支雙股三股等線松鹿牌二十支十六支三十支等紗三路光色格外新鮮分量較重雙股粗細平均爲便利顧客購辦起見各埠已設分銷處外並在濟南緯大馬路特設紗線分銷處

世界書局

總廠新屋落成紀念

本月份起　特別廉價

敝局辱荷國內教育界及社會人士之督促及維護，營業開展，與日俱進；原有房屋，不敷應用。除總發行所新屋已於去年歲暮落成，並遷入外。總廠添建四層新屋，亦已完工。茲爲推行新教育及補助學生界起見，特將全部教科書廉價聯謝一向相愛之盛意，敬希公鑒！

初高小學教科書　原售八折再打八扣

敝局於民國十三年刊行新學制教科書以內容之適當得教育界盛大歡迎小學教科書之採用及供給兩方面爲之改換一番新面目國民革命軍底定長江流域新主義教科書隨即出版問世爲小學教科書革命之先鋒最近新課程標準頒新課程教科書又應時出版新課程教科書係國內小學教育專家兒童文學家及小學教育之經驗家又合作之結晶欲求表現新課程眞精神者即乞採用

初高中學教科書　原售實價再打八扣

中學教科書之出版事先籌備頗費經營計劃初定即分頭延攬中等教育專家暨學術界名流作愼重之研究與討論因力求完善不惜犧牲前後易稿數次方覺厥成除教科書本身編制有獨特之開創與新穎之發現外更編行指導書搜集豐富之參攷資料既補教本之不足復助教授上與學生自習上之便利不少於學術灌輸及青年修養方面均能給予實際教授諸君以相當助力

高中師範教科書　原售實價再打八扣

國內關於高中師範教科書之供給在質與量雙方比較上最感缺乏而最近此項出版物又是不多教育係創造時代之根本工具高中師範教育更與社會有最接近之影響敝局有鑒乎此故最近即致力於此種工作現在各科應用教本均已出版係認定中國教育精神與高中師範學生環境及教學方法編著有專門性質自與隨便湊集現成材料者不同可稱新時代的新產物

全部中小學教科書

▲廉價期限　一月起至三月底止共三個月

▲廉價貨品　初級高級小學全部教科書教學法　初級中學全部教科書指導書　高級中學及師範全部教科書

概照實價再打八扣

青島濰縣路　地址：四三號　電話：四九七二

成文堂泉記廣告

本號專辦
中外書籍　各種教科　自來水筆　洋鼓洋號　足球籃球
英文雜誌　體育用品　八寶印泥　各式風琴　一概俱全

地址高密路中市　電話三八一六號

請各界注意之　月女牌香煙猜謎詩句

本號總經理(月女牌)香煙自到青以來承荷各界熱烈暢購同人等不勝感謝爲報答盛意起見是以在每條盒蓋上均貼有兩用贈品劵一張公司牌月女牌都可通用兌贈品條條有贈劵劵有物可得皆屬家庭日用之品區區之意定荷吸戶諸君賞愛也茲特再另闢一贈品辦法以助興趣即將(月女)二字下添加三文字成爲五言詩句共集成二十句名曰『猜詩式』在此二十句中請各界諸君猜集五句倘以猜中本號心思係用何類五句爲謎底準備以十二寸大號銀盾一座刻鐫中彩人芳名而盾上題文曰『文壇健將』四字以作永久之紀念并再贈以最上等國貨綠緞袍料一件本號規定預前採擇之五句謎底由本號經理親手封藏櫥中俟二月底取出對核以賚鄭重倘猜謎人如未完全猜中準以次多數作爲標準如折得同樣者應以先到者爲正如猜得一句贈月女牌香烟二包猜中兩句者贈月女牌香烟六包外再贈以精美掛曆一只多則類推總使不拘向隅爲限惟猜謎諸君須各預前向本號直接購『月女牌』香烟二條或公司牌香烟四條或蔡廷楷將軍牌圓聽香煙八聽或『月裏女郎牌扁聽香煙』四聽或『美麗牌洋火』四大封同時即交與猜謎劵一張購雙倍則給以兩張以此遞加將猜句題寫於上詳列猜謎人姓名及詳細通訊地點固封信內即日送交本號保存至二月底開拆對核時猜中台銜一一刊登本埠大報露佈請爲公鑒

既吸名烟又可得彩　一舉兩得盍興乎猜

茲將詩句佈列於下分爲二行

共計二十句

（任猜五句）

月女件雲上	月女文如海	月女強而健	月女仙子身	月女乘雲烟	月女得瑞草	月女朝天公	月女恒所司	月女寒宮出	月女非凡品
月女常梯青	月女來瓊島	月女壽千萬	月女即舍利	月女蟾窟榮	月女原奇特	月女常守約	月女太陰總	月女傳仙經	月女談詩理

本號各貨現售價目

最精良之上等香烟洋火人人歡迎

月女牌香烟每條一元一角六分（計五十包）
公司牌香烟每條一元二角五分（計廿五包）
蔡廷楷將軍牌香煙每聽五角（計五十支）
月裏女郎牌扁香煙每聽一元二角計五十支
美麗牌洋火每封一元二角（計一百二十合）

萬利榮號啓　中山路一三三號　電話三一八三

特委會昨舉行會議
傳英日又有新勾結
英國力使國聯工作延宕俾日從容取熱河
日方允以滿洲關稅優先權予英國爲交換
顏顧訪李頓交換報告書意見

南京三日電：外交界息，國聯十九國委員會因九國委員會不能負起草報告書建議部份責任，於三日上午十時開會議，預料該會對起草辦法，不外以下二種途徑，一由十九國委員會自動起草，一則仍交九國委員會起草，而由十九國委員會訓示其範圍，但不論其究採何種途徑，如對不承認僞組織一節不予明白規定，則此嚴重局始終不能打開。

日內瓦三日路透電：起草會所擬之報告草案，首先三部份仍定今日分送十九國特委會各代表，惟因國聯秘書處政治組主要職員，維格病猶未痊，故須明日方可送出。

日內瓦二日下午六時四十五分電：李頓勳爵現在日內瓦參加報告書建議部份之討論，我國顏顧二代表今日訪李頓交換意見。

日內瓦二日下午六時四十五分電：傳英日間近在東京有新勾結，英國力使國聯工作延岩，俾日本從容取得熱河，完成其滿洲國計劃，日方允以滿洲關稅優先權給予英國爲交換，並由滿洲國委任英人伊納氏（前曾代理中國總稅務司現在歐洲）爲滿洲國稅務司，以資保證。

英因官方否認 英日祕密協定

倫敦二日路透電：英官方因中國方面對於英國之態度，傳說不一，特鄭重聲明，英國對於中日問題之政策，恪遵李頓報告，至於外傳日軍佔據上海時英日祕密協定，英國對於滿洲問題援助日本以爲日軍撤退之交換條件云云，官方認爲完全無據，因官方並否認日內瓦英國代表脅迫其他代表藉使國聯報告不提及不承認滿洲國問題，記者按關於英日密約問題，不僅中國方面有此傳說，即日內瓦及美國方面亦傳說甚盛，關於英代表西門外相在十九國委員會及九國起草委員會竭力袒日之態度，益覺英日密約之說不爲無因，今官方既鄭重聲明否認，吾人亦甚盼該項傳說誠如英官方所謂「完全無據」，中英感情甚篤，英國在華之商務利益尤大，望英政府當局對於中日爭案取公正態度，能從事實上予吾人以滿意之證明也。

日參衆二院開 密會研究對策

東京二日路透電：參衆二院昨祕密會議，外相內田報告國聯形勢，以及日[illegible]政府策未[illegible]，[illegible]按照國聯會章第十五條第[illegible]款，[illegible]國際合作之[illegible]，[illegible]日本不能離開其固定政策，故國聯或將按照會章第十五條第四款進行，果爾則日政府將靜待國聯大會之建議，以定最後態度。

九門口前線有戰事
敵軍集綏中將進攻北票
朝陽寺敵攻口北營子被義軍擊退
瀋日軍及軍火紛運錦州即將犯熱

北平三日下午八時本報專電：九門口仍有戰事，日機昨飛九門口石門寨海陽等處偵察并擲彈二枚。

又電：敵五千餘集綏中將大舉進攻北票，錦朝綫又緊張，

朝陽寺南嶺敵均向口北營子進攻，與義軍激戰約一小時始退。

北平三日上午九時五十分電：承德二日電，前次進攻開魯之日軍，經我痛擊後，至今未敢來犯，刻已退集通遼，僅留僞國烏合隊伍與我對時，雙方陣綫相距三四里，日前有日逆軍連合蒙匪二千餘，裝甲車七輛，由通遼西進，經義勇軍擊退，獲輜重極多，日機在開魯投重量炸彈，高約數尺，重二百餘磅，然在雪中多不爆炸。

北平三日電：外息，各國駐瀋領事來電報告，謂日軍軍火糧食紛自瀋輸送錦州，兵車絡繹不絕，各方觀察其大舉攻熱數日內必將開始。

北平三日路透電：負責華人方面證實，日方仍繼續由北寗路運兵南下，據稱日軍諒將在錦州集中，然後由錦朝支綫運至朝陽寺一帶攻擊熱河。

北平三日路透電：承德訊，日軍近雖未攻擊開魯，但日飛机仍積極施行轟炸，數彈落於雪中未爆，重達二百英磅，日軍現集中通遼，先頭部隊五百名，連合蒙匪一度西犯，但被義軍擊退。

北平三日電：臨榆電，僞國靖安軍配置如下，僞奉山路石山綏中興城各駐步兵一旅，司令部設連山，二軍軍長爲滕逆國鳳，又黑山縣有步兵一旅，義縣錦縣新募約一旅，日前譁變，聞已與義軍取得連絡。

北平二日下午十時十五分電：承德二日電：敵機一日午又飛凌南六家子葫蘆屯一帶擲彈，炸毀民房甚多，逆軍陳國瑞李其春等約千餘名一日晚迫黎樹溝與義軍激戰，聞敵因逆軍尚未募集，總攻熱河約在三四月，最近調動係虛張聲勢。

顏大使收到使俄國書

日內瓦二日早六時四十五分電：顏惠慶頃已收到使俄大使國書，將於本月十三日之國聯大會閉會後，赴莫斯科履新。

蔣電慰蕭芝楚並發犒賞

漢口二日電：蔣一日由南昌行營電犒蕭芝楚，略稱兄轉戰迫剿，不辭勞苦，無任欣慰，官兵精神如何，實希詳告，茲特發犒賞費二萬元，請爲代勞，現在將士勞苦，如有暇請來南昌一晤爲盼。

黎頓報告書之附屬經濟文件（三）
附屬經濟文件中之第二部分 述東北對日本經濟之重要性

人爲移民費之增加

日本政府之移民費用負担，極爲繁重；蓋移民而出自人爲，則政府補助金之支出，自必鉅大，例如：移民輪送費，移民土地購入費，家屋建築，器具購置，一切開拓上必要之費用，均須由日本政府支[illegible]營上立於不利之企業，[illegible]政府亦必與以必要之資[illegible]，日本移民計劃立案者之大多數，皆謂日本移民，與其移殖非戰鬥人員，勿寧移殖在鄉軍人；因強健之在鄉軍人定住於東三省，則日本財政上之負担，即可減輕，殊不知人爲的移民勿須國家補助之事：通古今中外萬無此玄想，今姑假定有此玄想，但今後移民家族，輪送費用之支出，亦不能免。關於移住滿洲日本人一家族之基本的費用，日人某經濟學者曾樂觀的預計爲二千元，（註二）以著者所知，移民後所需之政府補助金額，當更鉅大。故在此種事情之下，而欲以滿洲爲日本過剩人口之移殖地，且使日本人家族，能充分定住於滿洲，實係一種幻想。

結論

大規模移民之企圖，將來或能試行，亦未可料。去歲春間，因農業經濟破產而要求緩債，要求補助移民滿洲之四萬五千日本農民，曾向日本議會提出請願書，聲言「移民要求，出於至誠，其目的在擁護日本民族之繼繼繩繩。」此種熱烈的飛躍，今後果否能喚起日本農民羣衆，作長期繼續之運動，誠屬疑問。

自上之日本移民，規模上較諸以往，略爲擴大，自係可能，推擴大規模，亦不足以充分移殖日本之過剩口，蓋滿洲之於日本，僅能以開發國之資格，爲日本用，而不能以移住國之資格，爲日本役也。

（註一）關於此種觀念，東京帝國大學經濟學部矢內原教授曾於「中央公論」第四十七卷第七卷第四十頁至四十三頁作極有興越之敍述。並參看「社會政策時報」第一百四十英矢內原教授所作「滿蒙殖民計劃之物質的精神的要素」一文

（註二）參看松村勝治郎氏論文「日本農業與滿蒙殖民」（見社會政策時報第一百四十號第一百〇七頁）氏將本人家族定住於滿洲所要費用，預計爲二千元，其詳細內容如左：一購買土地費（廿五英畝）一千元，家屋二百元，農具及其他必要品二百元，生活費（移住後一年內）二百元，旅費（每人五十元）二百元。

宗光彥氏於「滿蒙殖民之具體的方策」（見社會政策時報第一百〇十號第一百六十頁至一百六十七頁）論文中，提倡共同式經營法，依氏意見，謂如採共同式經營法，則一百二十五英畝之土地，可以以二人組織之五家族經營，費用每人若需五五百元，則全體僅需五千五百元云。

二　東三省及日本食糧供給問題

二十世紀初葉，日本卽感食糧供給問題之嚴重，一般日本，咸認將來農產品缺乏，其害更甚於人口過剩，至日本政府方面，則認戰爭時期，日本食品，決不足以贍養日本人口，且對食糧輸入，長期[illegible]出現象，極形憂慮[illegible]

（一）日本及食[illegible]

人農業生[illegible]唯食糧不足問[illegible]狀況下，尚未遂極[illegible]一九二七年至一九三〇年日本食糧品貿易年平均不足額，爲一億五千二百十八萬八千元（輸入爲一億九千八百三十一萬五千元，輸出爲四千六百一十二萬七千元）。加工食料生產品貿易不足額，則更不足數。不過此種不足額，因達工業原料品不足額之六倍，比之全日本貿易出超所得數（一億三千八百七十五萬元），尚居高位，故意義較爲嚴重。

朝鮮及台灣之根本的重要性

日本殖民地對於日本之寄與，即在補塡日本食糧之不足。即以米而論──雖非日本輸入中之最大項目──日本殖民地輸入日本者，依重量計算，約占全輸入額五分之三以上（朝鮮米佔百分之六十二，台灣米佔百分之二十四）。故日本取得朝鮮台灣，對於日本將來極感不安之米穀問題，」時似告解決。至於暹羅西貢米之輸入，僅不過爲補足的，其重要性不在於量而存於質。一九二七年至一九三〇年日本白外國輸入之白米及糯米，爲數尚未超過一億三千八百一十二萬五千元，輸出僅達二百六十萬元。

主要輸入品

日本不能不自海外輸入之主要農產品爲小麥（一九二七年至一九三〇年輸入五千八百五十三萬元，占食料品全輸入之百分之二十九），大豆（四千六百九十一萬元），豌豆（一千五百四十一萬四千元），砂糖及各種穀類──例如高粱（四）──少許。（三百二十一萬一千元）玉蜀黍（二百五十萬元）粟（一百八十四萬元）等，即日本之主要農產輸入品，非食料品而實爲作肥料用之豆粕。（每年平均自海外購入八千二百零六萬元）。

（二）日本及食料品輸入（自東三省輸入）

滿洲在九一八以前，對於日本缺乏之農業生產品，並未大量輸出，除玉蜀黍，高粱，粟所謂第二義的穀物──少許外，其餘均爲大豆。

日本及滿洲大豆

滿洲大豆之輸入日本，或以原形，或作成豆粕，以原形輸入日本者，貨抵日本後，再作成豆粕。東三省豆油，無對日輸出。一九二七年至一九三〇年東三省對日每年輸出大豆，爲數計達四十二萬四千噸，豆粕則達一百一十八萬六千噸（註一，二）。又滿洲對日輸出大豆數量，佔全輸出之百分之二十，佔粕全輸出之百分之七十一（註三）。一九二七年至一九三〇年日本大豆總消費量之三分之一，均係滿洲輸入。滿洲大豆之品質，較諸日本朝鮮所產大豆，原不優良，類似蛋白質雖多，而炭水化物則極稀少，唯因價格低廉，故運輸費，輸出稅，輸入稅雖高，尚能於東京市場，以低廉之價格，戰勝日本國產品。（註四）

大豆在日本之重要性

大豆及大豆製品之用途增加，無形中使滿洲成爲日本國之必要市場。大豆及大豆製品之用途愈廣，大豆及大豆製品之消費，乃愈增加，一九一九年日本消費之大豆及大豆製品，爲數達一九〇〇年之二倍，此後雖略有增減，但仍在當消費水準之五分之四以上。以下擬就大豆之各種用途，分別加以敍述。

a　食糧　大豆因含有高率之蛋白質，故爲榮食國民必要不可缺之要素。按大豆可作野菜用，可作鹹菜食，或製爲黃粉，或製成豆腐，大豆油可代橄欖油使用，又可製成人造乳酪及人造脂肪。大豆之工業用途亦甚多，例如：代替亞蔴仁油，製造塗料，代替落花生及椰子種子，製造肥料，論其品質，較諸所代替之原料，自較惡劣，但價廉持久，則爲一般公認之事實。（註五）

b　飼料　滿洲輸入日本大豆之五分之一，完全使用於家畜之飼養，大豆之營養價值，與落花生油粕及棉花種子油粕，不相上下。而其價格，則較二者爲低廉。大豆之營養價值，歐戰以後，方行發現，洎至最近，因使用者多，則用以飼豚者，更多矣。

c　肥料　大豆用作肥料，其意義極爲重大，蓋日本農業之性質，爲高度的集約，故欲於渺小之土地面積，獲大農業之收穫，勢必使用肥料。一九二七年至一九三〇年之日本肥料輸入，達二百一十六萬噸。又因大豆肥料含有淡素，頗適合日本土地，故一九二七年至一九三〇年日本之粕年額輸入平均約達一百一十八萬六千噸。

（註一，二）參看南滿鐵道株式會社所提出之統計九十二頁至九十三頁。關於本項統計，大連三井株式會社亦提出另一統計。關於大豆豆粕輸出之各年變化數，三井提出統計，較諸滿鐵提出統計，頗有出入，至各年平均數，則大體相近。

（註三）見日本外務省齋藤博士提出之統計，該統計係根據一九三一年十二月日本農林省第七表作成。

（註四）係大連三井株式會社提出之統計，並請參閱附　統計。

（註五）關於大豆之用途可看閱一九二九年六月滿鐵農務課發行之（滿洲大豆）」一九二六年十二月發行（滿洲大豆）。

全滬人口
達三百念四萬餘

上海全市人口，溯自去歲一二八始，一年中因時局關係，往保遷徙，迄無確定數目，茲據記者昨分向市公安局及工部局等處調查，得悉全滬人口，截止去年年底，計有三百二十四萬九千一百餘人，其中華人佔三百十八萬三千八百十八人，次爲日僑，達二萬六千七百六十二人，美德意各國合計三萬六千八百八十七人，朝鮮人爲一千二百〇四人，台灣人則較少，祗四百八十一人，（以上各國人口數目，包括軍警水手在內，）綜觀全數，較去年八月份之調查結果數，約激增十七萬餘人，以公共租界住居者爲最多，次爲法租界，住居華界方面者爲數最少云。

日將派『科學調查團』赴滿
解剖滿洲天然資源 確立滿蒙開發方式

東京訊：日關東軍暨軍中央部，因擬從事對於滿洲之科學的資源調查，着準備定於四月初派遣大規模之滿蒙資源科學調查隊，赴滿實地調查，由政務次官土歧及參謀本部對華班等進行具體計劃，參謀本部認該隊派遣之意義，非僅爲學界實業界方面之問題，且爲有關對滿前途之問題，有流用列入八年度預算之陸地測量費一部，以作該團經費之意，並擬就具體案，交該部公田大尉攜赴滿洲接洽，俟其月底回東京後，即將決定派遣之時期，及調查團之人員等項，由該部積極從事援助，該部計劃擬定後，軍中央部亦將託帝國學士院物色學者，以備同行，軍部因以確立滿蒙之經濟的文化的開發方式爲目的，希望推舉地質鑛物動物植物農業牧畜及氣候風土人文地理等部之大家參與，將來該調查團之報告書，將以上述學界要人爲根幹，參謀本部並擬派陸地測量隊及電影隊同行，再加入新聞記者與在鄉軍人之探險隊，對於內地危險區域，則商由關東軍第一線部隊護衛云。

僞顧問向國聯致通牒
我代表團已提抗議

日內瓦二日路透電：國聯祕書處日前發表滿洲國外交顧問郎故里之通牒一件，內容略稱滿洲民意贊助獨立，中國代表團已向祕書處提出抗議，並指出蒲郎故里乃美籍僑民，在華創辦雜誌，竭力袒日，信口雌黃，係其慣技。

藍浦森數電英政府

南京三日電：英使藍浦森來京後，數度與羅外長會晤，羅外長對於因英代表在日內瓦袒日行動，引起中國人民之反感及中英邦交之影響，向英使加以說明，聞英使已數電該國政府，詳細報告，並有所建議，英使在京尚有三五日之勾留，始行返平。

中央派員慰勞蘇部

北平二日電：前在黑省之蘇炳文部，聞道入熱後，聞中央已派馬某前往慰勞。

各机關經管收支款項
辦法已經國府飭令施行

（南京三日電）財長宋子文前爲流通各机關收支款項，會擬定辦法四條，經行政院會議通過，旋財部召集各部會代表會同擬訂，中央各机關經管收支款項，由國庫統一處理辦法二九條，由政院呈國府核訂，茲悉該項辦法已經國府核准，令飭中央各机關遵照施行云。

武大抗日團由京抵平

北平二日電：武大抗日鐵血團趙延年等，已由京抵平，茲以熱河吃緊，二日晨抵平，日內轉前方參戰。

國府命令

南京二日電：國府冬（二日）令，㈠建委會委長張人傑呈請任命陳中熙，覃基乾，畢文瀚爲建會技正，應照准此令，㈡建委會委長張人傑呈稱建會技士畢文瀚另有任用，請免本職，應照准此令。

南京三日電：國民政府今日明令，㈠派田頌堯爲川陝邊區剿匪督辦，此令，㈡甯夏省政府委員邵遇之，扈天魁，李世軍，魏鴻發，馬福壽，均免本職，此令，㈢任命羅震，梁敬錞，葛武棨，余鼎銘，馬福壽，海濤，達里札雅，馬繼德爲甯夏省政府委員，此令，㈣兼甯夏省政府民政廳長邵遇之，兼甯夏省政府財政廳長扈天魁，兼甯夏省政府教育廳長李世軍，兼甯夏省政府建設廳長魏鴻發，均免兼職，此令，㈤任命羅震兼甯夏省政府民政廳長，梁敬錞兼甯夏省政府財政廳長，葛武棨兼甯夏省政府教育廳長，余鼎銘兼甯夏省政府建設廳長。

女變男身
出嫁四載突生劇變 徵求妻室恐難如願

埃及亞力山大港一日路透電：別尼蘇甫地方，有某婦結婚已經四載，忽然變爲男子，彼將其女裝卸去，戴男帽，服男裝，並將其原名海倫改爲米爾赤，有布其徵求妻室之意旨時，經高卜德社會總公斷會評判，當經該會決定，禁米爾赤娶妻，並令其依然以婦女資格終其身。

本報啓事

本報每日午後五時附出夜報本市當夜專送閱戶如有未收到者卽可以電話通知本社以便飭送外埠於次日本報附寄此啓

牌子最老 江逢治醫學博士監製 麥精魚肝油

凡傷風咳嗽　久咳不止　小兒先天不足　中年腎虛血虧　老年精神衰弱　服此藥奏劾如神　四季咸宜

總發行　上海江逢化學製藥公司

山東總經理青島漢成大藥房　四方路二十四號電話四五一二號　報掛號　有線三三五二號

榮青工務所

正及其時

君有空地擬建房屋乎？君有市房翻造門面乎？現時製圖，明春開工，則夏季出租，正及其時，本工務所有建築師，有工程師，爲君設計，能於堅固，美觀，適用，經濟各方面，充分注意，使君滿意，如承委託，竭誠歡迎。

地址青島湖北路三十三號

大陸銀行

國內各要埠均有分支行或代理店國外亦有代理銀行經營商業銀行一切業務兼辦儲蓄信託貨棧保管

青島分行　地址河南路十六號　電話營業室三五五一號　經理室三八九二號

北平路 萬寶銀樓

欲辦十足赤金加色紋銀時樣首飾真珠寶石製法玲瓏各式器具請至北平路萬寶銀樓電話二七七八號

膠濟鐵路管理局招商承辦油浸砂布石綿美銹塊廣告

本局現奉鐵道部批准標購左列各項材料如願承辦者可至本局材料處採辦課領取投標格式詳單及說明書投標章程等件此項標函限於各規定之開標日期下午三時以前送到卽於是時在本局當衆開標過期標函槪作無效特此廣告

標號	材料名稱	開標日期
特字第一五六號	油浸砂布	二月二十七日
特字第一五七號	石棉美銹塊	二月二十八日

久淋白濁丸

（大仁堂）立愈

便白淋血寒淬下注淋後偏墮虛淋老濁常年不斷凡淋病用過千方百藥治不好洗療注射無效此丸只用一盒即愈百發百中每盒二元

此丸治淋神藥無論新久淋病白濁下淋精糊馬口尿道刺痛小便頻數風毒邪熱

消毒大王一掃丸

此丸效力非常之大凡是男婦染毒之病發生軟硬下疳腫痛毒串筋骨疼老毒不清毒不淨皮膚瘡癬一切新舊毒病遍治不好打針無效即服此丸其毒並從二便消出一掃清完永遠除根每盒二元另有詳單此藥北平各界馳名實有特別效

婦女破血丹

此丸專治婦女經閉不通數月內不見腹中積病左條右塊肚大成形乾血癆症鬼邪胎死腹內不下一切雜疾隱病實與婦女生命有關此丸只用一付其病立下重者三付百病化爲血水元氣無傷百發百準每付三元

調經止帶丸

一盒保好無效退洋

婦女白帶久而最傷元氣月經因之不調百病因之而生面黃肌瘦飲食無味有咋燒冷腰腿酸痛頭暈

肚痛赤白帶下一盒保好常服延年每盒貳元服法另有詳單

婦女常服永保平安　安胎種子坤中至寶

調經養血保眞丹

專治婦女經血不調月經前趕後錯經期腹痛面色不正病塊崩漏白帶下寒流白肚脹塊痛腰酸腿痛兩脅發脹胸膈滿悶嘔吐惡心貪燒涼淤血成病左條右塊氣短神虛頭暈頭痛四肢酸軟咳嗽痰喘氣血兩虧午後發燒作冷面黃肌瘦不思飲食日輕夜重自汗盜汗身體羸弱胎前產後失調作病或姑娘經閉乾血勞症服此丸立効一切新舊經血不調百病皆治藥到病除常服此丸調經養血滋陰補需安胎種子最稱女界寶丸服法另有詳單每付三角半打一元六角一打三元外埠函購郵貳角

北京張氏保肺丸

潤肺化痰定喘止嗽寬胸順氣立見神効不問男女老幼年深日久勞傷咳嗽代血呼吸不靈氣管寒閉夜不安眠咳嗽不止一切風寒咳嗽等症服此丸一付立効三付斷根每付大洋一角

青島分銷處

德祥盛：膠州路六號　萬春堂：高密路六十九號　福海藥房：黃島路中間十六號　德豐永：博山路中市路西六十三號

北京大仁堂大藥房開設濟南小緯六路路西

煙台分銷處……福記銀樓南門大街

外埠函購加郵貳角寄信濟南大仁堂

青島即墨路西首三十一號

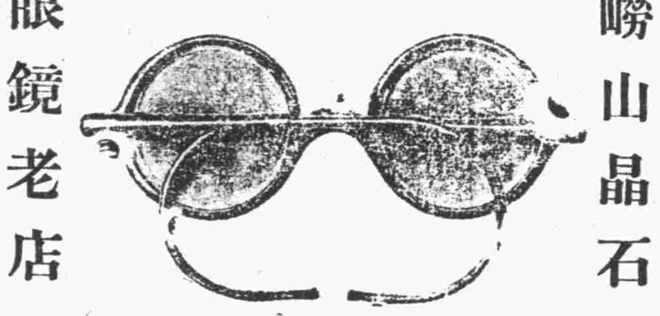

嶗山晶石

眼鏡老店

敬啓者小號在青創設將近三十餘載專辦勞山各種晶石久由平蘇聘請素有經驗之技師加工製造各式眼鏡力求改革養目近視老少中花等決無光線不合之慮並修理舊鏡以及中西金絲銀腿兼售雲翠老玉烟嘴藏鑽等物一概俱全貨眞價實童叟無欺之譽早受各界惠贊零售批發價格從廉倘蒙賜顧無任歡迎之至再小號原無分號並代理處屢有冒充小號之名義者請各界注意認明招牌仿單庶不致誤

三山誠謹啓

戒煙者注意

市上戒烟藥大都含有毒質！

服之祇能抵癮而不而戒除，徒增身心上之苦痛，或則雖能見效於一時，而不久即反癮重吸，且癮量增加，百病叢生，故戒煙誤服劣藥，危險萬分！惟有

馮氏斷癮救苦金丹　絕對無毒　極端靈驗

風行六十六年，斷癮數百萬人，歷經中央禁煙委員會張主席及歷任大總統題獎，天津國貨展覽會特獎百分，上海總商會獎勵，專戒鴉片嗎啡海洛英白丸等癮，輕癮一二料十天戒淨，重癮四五料半月除根，戒時照常吸煙，見煙自厭，絕無痛苦，即有病上癮身體極弱者，服之亦能連病斷根，且戒後精神煥發，身體壯健異常，

每料一元二角　函購寄費加一　天津峻芝堂監製

青島總經理　國貨商場　振華百貨商店

四十年老牌國貨

本公司創辦迄今已四十年所釀製各種白蘭地及紅白葡萄酒蒙各界購飲後來函贊許不勝感謝之至但敝公司不遺餘力最近加聘意大利製酒專家白狄士君爲酒師並添各種新式機器力圖改如蒙賜顧無任歡迎

烟台張裕葡萄釀酒有限公司

青島　濟南　總代理同源公啓

魯各中學會考揭曉

學校方面以八中一中爲最佳

不及格學生定本月下旬補考

成績優良學生分獎書券百元不等

濟南快信云：山東省政府教育廳前遵奉教育部命令舉行各中等學校學生畢業會考，前於本年一月十六日至十八日派定主試暨試監試各委員，分爲七區，在濟南，濰縣，烟台，臨清，臨沂，文登，黃縣，等地舉行，參加會考者計有高中，一中，五中，八中，十一中，女中，及私立正誼，東魯，育英，及高密縣中，壽光縣中，文登縣中，黃縣縣中等十餘校，所有試卷均彙集濟南，連日經各主試暨試各委員分閱成績，記定甲乙，迄至本日（二日）一切手續已辦理完畢，係按會考章程，三門不及格者留級，一門或二門不及格者及事先經核准給假者，均准予補考，所有及格學生及成績，已於本日（二日）榜示週知，學校成績以八中爲最優，個人成績高中以李建，及初中梁行素，（東魯）成績爲最優，及格學生共二百二十九名，應補考學生二百三十三名，應留級學生一百一十八名，補考學生定本月二十五六兩日，在濟南，臨清，臨沂，濰縣，烟台五區舉行，此次成績最優學生前三名，分獎書券百元，八十元，六十元，此誠山東學界空前之舉也，茲將一切情形分誌於下。

○學校成績○

此該山東各中學等學校畢業會考，成績以第八中學，省立第一中學爲最佳，教育廳已遵照教育部頒布之中小學學生會考章程，分別等次，於本日（二日）公布週知，其原文如下。

茲將本屆中學生畢業會考，學校成績遵照教育部頒布之中小學生會考暫行規程第十一條之規定，分別等第揭文如左。

乙等三校，省立第八中學，省立第一中學，黃縣縣立初級中學。

丙等八校，文登縣立初級中學，省立高級中學，壽光縣立初級中學，省立第十一中學，省立第一女子中學，濟南市私立東魯初級中學，濰縣縣立初級中學，濟南市私立育英初級中學。

丁等三校，濟南市私立正誼初級中學，福山縣立初級中學，高密縣立初級中學。

○及格學生○

此次中等學校學生畢業會考，各校學生成績大致尚佳，高級中學方面，以李建成績最佳，初級中學方面以梁行素等成績最佳，本日（二日）已經教育廳榜示週知，計高級中學及格者二十二名，甲等一名李建，乙等曹乃全，丁建武，梁彤雲等二十名，丙等一名王世瑗，初級中學及格者二百零七名，計甲等梁行素（私立東魯），姜義榮（文登縣中）李汝璜（私立正誼）等六十四名，乙等梁延安（黃縣縣中），薄劍平（省立一中），孫忠私（文登縣中）第一百十六名，丙等蕭慶洲（壽光縣中），劉書蚨（文登縣中），獻永祥吉（省省立十一中等二十七名，接各校計算及格者共爲二百廿九名，計高中廿二名，一中十八名，五中二名，八中卅九名，十一中十六名，女中十名，縣縣立中學二名，福山縣立中學四名，東魯中學十名，壽光縣立中學十二名，黃縣縣立中學二十二名，文登縣立中學廿五名，育英中學十九名，正誼中學十八名，高密縣立中學無。

○補考學生○

准予補考學生共二百三十三名，計一中冉憲琦等七名，女中吳鐘英等五名，八中畢如珍等二三十名，十一中黑太吉等十四名，高中李岱峯等十七名，五中韓學琦等三十九名，正誼陳邦佐等十九名，東魯楊民政等五名，濰縣縣立中學譚顯世等十四名，高密六中岳崇五等三名，文登縣立中學蕭永愷等十八名，黃縣縣立中學張蕙香等六名，福山縣立中學孫性善等十四名，壽光縣立中學魏湘霑等十六名，育英中學王玉堂等三十二名。

○留級學生○

留級者計高中許村華一名，一中劉毓森一名，女中畢先芳等五名，八中于魁五一名，十一中由厚德等四名，正誼張子建等三十二名，育英朱慶元等二十六名，黃縣縣立中學王忠誠等二名，福山中學吳永華等十二名，壽光縣立中學何崇經等二名，高密中學王心純等十五名，濰縣縣立中學陳述先等七名，東魯中學張銘等七名，文登縣立中學王虧烈等二名。

○教廳會議○

教育廳中學會考主試暨試各委員本日（二日）上午九時在教育廳會議室開會，討論會考事宜，出席人，教育廳長何思源，劉次籓，王仙九，王香蓀，劉如虎，孔靜庵，賴執中，楊麗飛，馬醒忱，徐眉生，孟民言，馬華清，孔而界，吳蘭普，皮蓬吾

上者應否准免試升學案，議決，本屆會考高中學生個人平均成績，均不及八十五分，至初中學生個人平均成績，均在八十五分以上者，准免筆試升入本省高中或師範，（仍須口試並檢驗體格），但各高中或師範收免筆試生，每校一次以五人爲限，（按照會考榜次）㈡補考辦法應如何規定案，議決，補考地點分濟南，臨清，臨沂，濰縣，烟台五區，補考日期規定二月二十五、六、兩日，㈢個人平均成績九十分以上者，前三名學生應如何獎勵案，議決，第一名獎書券百元，第二名獎書券八十元，第三名獎書券六十元。

○致各校令○

教育廳關於會考致各校令云，查本屆中學學生畢業會考，學生試卷業經會考委員分別評閱完竣，該校學生及格者共○○名，應行補考者共○○名，應行留級者共○○名，至補考辦法經規定如左，（甲）補考日期二月二十五至二十六日兩日，（乙）補考地點，（一）省立高中，省立一中，省立女中，私立正誼，私立育英，私立東魯等六校，學生補考在濟南舉行，㈡省立八中，福山縣中，文登縣中，黃縣縣中等四校，學生補考在烟台舉行，㈢濰縣縣中，高密縣中，壽光縣中等三校學生補考在縣舉行，㈣省立五中學生補考在臨沂舉行，㈤省立第十一中學生補考在臨清舉行，除榜示分别行外，合行檢發及格學生，應行補考學生，及應行留級學生姓名清單各一份，令仰該校長知照，分別揭示，并限即日將補考辦注，及各生應考料目，通知應行補考學生，於定期前赴補考地點聽候考試，如有自行延誤者，即一律留級，至試場地及考訊日程，另令公佈，并仰知照此令。

東京發起大亞會議

認國聯無解決國際糾紛能力

向亞細亞聯盟之實現邁進

東京訊：東京各方面因鑒於現下國際政局之重大危機，多有退出國聯，團結大亞細亞之呼聲，東大教授村川博士及參謀本部松井中將等要人，發起設「大亞協會」，最近在東京會館開第一次創設委員會，到憲兵司令秦中將，前駐西班牙公使嶋口等五十餘人，由村川博士等說明創設之宗旨，謂國聯無解決國際糾紛之能力，反激成糾紛，將來國際政治國際經濟，恐將以歐亞美俄之對立的乃至民族的聯合之對力與協力之交錯爲基礎而樹立，吾人創設大亞協會，意在調查研究亞洲各國之文化政治經濟等，即向亞細亞聯盟之實現邁進，並決定三月底至四月初開成立大會，該會計劃中之主要事業如下。

㈠對亞洲各民族介紹日本文化，滿洲情形。

㈡從事關於日本與亞洲各國通商之調查聯絡介紹。

㈢亞洲各國間教授學生之交換，研究員情報員之派遣，經濟調查團新聞記者團之招待及派遣。

㈣舉行汎亞細亞會議。

㈤設立亞洲會所。

㈥發行機關新聞雜誌等。

又訊：日本政友民政國盟三派人員最近因對滿問題，在議院內集會，決依下述主旨，組織對滿策各派有志會，推舉發起人，定期在院內開第一次會議，交換意見，即認欲歸滿東亞之風雲，須先迅速調查滿日間之依存關係，因依此見地，審查關於滿洲並東亞之各項問題，暨交換意見等目的，設置對滿策各派有志會云。

各界注意

啓者本號宗旨向來貨眞價實對於各種國產尤特別注意凡中國名廠所出之貨盡先提倡秋季之貨早已備齊轉瞬交冬現又運到大宗新奇綢緞細繡衣料呢絨嗶嘰各口皮貨時式新衣等均堅實精美色鮮花奇現爲提倡國貨起見各貨特別提高價目格外克己請各界顧客購用比較自知虛實

本號住址膠州路門牌十七號　電話號碼三七四二

青島瑞蚨祥謹啓

謙祥益特別廣告

本號向以提倡國貨爲宗旨當茲外患日亟更防利權之外溢今特在樓上加設國貨部盡力擴充國貨藉以堵絕舶來品兼保我商界愛國之榮譽現已交秋轉瞬冬至凡秋冬應用之男女最新式衣料無一不備並有新到各口大宗粗細皮貨今庚皮貨落價成本既輕賣價低廉凡百貨物皆實行薄利多賣主意兼承做中西時式新衣學生制服大氅篷工堅料實維新式樣定期不誤精印禮券餽贈方便如蒙賜顧竭誠歡迎

△樓上歡迎參觀▽

本號謹啓　北平路五號電話三二零六六

一勞永逸

貴處欲求：室中溫度合宜　汽爐裝置得法　盥浴器具精美　上下水道耐久

敝公司聘有美國工程師竭誠服務

地址觀海二路五號

青島潔麗工程公司謹啓

電話暫借四九零六　電報掛號三三八一

總公司

上海四川路念九號

電報掛號八六六九

電話一四四三四

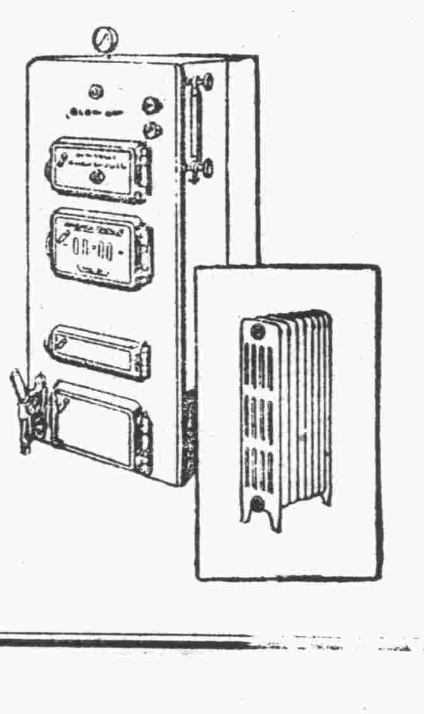

中山路十二號

瑪賽飯店

敬啓者敝店自開幕以來蒙各界惠顧贊許無任銘感誓當精益求精潔新添餚餐價低廉招待週到際茲新年在邇特隨餐贈彩至夏歷除夕當衆開彩獎品自二十元以次不等惠顧諸君曷興乎來

例餐八角至一元四角　宴會面議

啓事

（上海銀行對面）

青島大興醬園

啓者敝號現已運到大批花雕紹酒杭州冬筍上海水磨年糕價格便宜與大衆比較兼以自製上海格式衛生醬油桶頭瓶子均有設備並售山珍海味洋酒罐頭承蒙光顧極誠歡迎

總場　費縣路　電話四八五八

分園　四方路　電話四八〇二

本園營業部啓

明華商業儲蓄銀行

營業要目：押匯 儲蓄 放款 經租 存欵 保管 匯兌 信託

通匯地點：漢口 蘇州 天津 寧波 上海 南京 北平 紹興 杭州 無錫

行址 中山路四十二號

電話 五一四七 五一四八

洋廣雜貨總批發 麗蘭花香皂總經理

滄口路三十號 電話二一五五五

太田洋行

中國利興烟公司出品

高朋雅集 一見如故

名烟傑出 一吸便知

青島海昌烟行總經理 泰安路一號 電話二八八九

萬國儲蓄會 二月十五日開標通告

本會定於二月十五號在上海總會舉行開標凡欲新入會於本月十四號以前在辦公時間內到會付款認會本月十五號開標即有中獎希望有志儲蓄者速來入會勿失良機

第一特獎 五萬元

第二特獎 將超過八千三百餘元

滿期如數還本並有紅利分配

詳章函索即寄

青島萬國儲蓄會啓 山東總分會館陶路二號

光華美術照相製版社

專製照像銅版錢票銅版各種鋅版代繪各式花紋錢票價廉物美出貨迅速如蒙賜顧不勝歡迎

青島李村路五十號

東鎭醫院廣告

啓者敝院開幕以來頗蒙各界人士所推許復力求完備擴充病室添招男女護士各種血清及保養

增加醫療器械並用新法戒除鴉片煙癮海洛英等毫無痛苦注射藥針歡迎各機關工廠定立常年合同減價收費每星期日下停診

治療科目 外科 內科 眼科 花柳科 婦科 耳鼻咽喉科

治療時間 上午八時至十二時 下午二時至六時 急症不在限出診隨請隨到

注意 對於時疫如霍亂痢疾等本院特備專治聖藥及治療注射藥針

院長曹玉珂 副院長于柱

院址威海路九號 電話四六四六

青島華北醫院廣告

敬啓者敝院開幕以來成績卓著頗蒙各界讚許信仰茲爲擴充營業起見特加頭添二三等病室多間光線充足設備清潔看護週到醫療器械及電療等無不應有鄙醫師對於花柳一症特有擅長細心研究多年得其奧妙最近購到大宗德國銀製六零六及六零六並各種清血藥針並有司保買工育維寧等專治性病良藥對於陽痿早洩等症其效如神更用新法戒除鴉片嗎啡海羅英等毒癮限期出院毫無痛苦收費格外從廉

治療科目……花柳 耳鼻咽喉科 婦科 小兒科 眼科 皮膚科

治療時間……每日上午八時至下午八時 急症隨到隨診

收費簡章……病室每日一元五至五元服藥飲食在內出診市內兩元市外酌加夜間加倍門診掛號費診斷費一概豁免驗血二元電療一元

院長薛俊卿 醫師張樂平

■招請女護士

院址冠縣路中間八十七號 借用電話二二六零一

介紹推拿名醫

王誠齋醫士向在津滬汴陝專心研究推拿手術爲治病人頗著奇効凡偏正頭痛火牙痛一切喉症四肢麻木跌打損傷癱瘓血治水積氣結火以及感冒風寒身體疲勞精神委頓無論男女老幼素爲醫學難得速効者一經推拿莫不立時痊發如失重負近日僑寓青島同人診先後得蒙治療眞有手到病除之妙特爲介紹願海內同病萬勿失之交臂也茲將診例開列於後

門診上午十點至十一 下午一點至三點

出診上午八點至十點 下午三點至六點

門診一元 出診貳元

醫寓觀城路五號振興成內

介紹人 王品三 戟崔三 馬桐川 徐介忱 宋雨亭 尊庚生 王煥亭 王清軒 劉壽山 馮熙如

青島萬國體育會發給股息通告

啓者本會廿一年度應派之股息業經股東大會核定數目茲准由民國廿二年一月十七日起開發除星期及例假外務請各股東會員於每日午前十時至十二時駕臨本會事務所會計處領取爲荷特此通告

民國二十二年一月十七日

地址中山路曲阜路角 電話三八零貳號

青島萬國體育會啓

廣瀨小兒科醫院

本院專治小兒雜症及多年不愈諸症均負責治療手續敏捷又無痛苦藥到病除百發百中無有不効取價低廉並有精通華語醫士對于患者之源問答毫無阻隔院內所有應用器具均係德國最新機器力求完備特此謹告出診隨請隨到

院長醫學博士 廣瀨徹夫

鐵山路五十四號 電話貳八貳九號

□承辦印刷者注意□

長春，哈爾濱，營口，大連，青島，諸同志鑒：我國文化落後，歷受外邦侵略及經濟壓迫，若不根本圖治，是而救藥，是文化之發揚，須有精美之印刷完善之材料，始可同人遼寧爭廠鑄造等蓋目時艱難夫有責是以不吝犧牲乃於設衡壞各外國各種鉛字，自初號至六號中西號碼標點蒙愛國西正草各式鉛空及一切印刷材料一應俱備倘蒙各界熱心維邦傑士予提倡介紹敝局則謹掬佈誠優待所有價目種類備有詳章函索即寄或承本埠電話相召即派專員往洽

青島代理處冠縣路天德信電話四五○四 長春天德信 營口天德信 哈爾濱天德信 大連天德信總鑄造廠 遼甯小北門裏振信鉛字局謹啓

函授面授 催眠術 保證成功

舉國推崇唯一催眠學術大家鮑芳洲先生主幹

本會創辦催眠學術事業二十餘年函授成功者五萬人面授畢業者四千衆治愈各種痼疾惡癖不可勝數成績昭彰在人耳目現在大募學員不論函授面授祕訣一律公開備有詳細說明書函索請付郵票八分○上海愚園路東華坊中國精神研究會

欲請接生者注意

茲有產科專家王女士遠籐，精通華語，曾在日本產專校畢業及各大醫院實習甚久，曾在本埠開業亦歷數載，經驗宏富，手術靈敏，遇有難產，尤爲專長，現住廣西路二十七號樓上。電話四七五九號

聯合製造推銷之經濟

三種老牌真空泡

一律減價二成

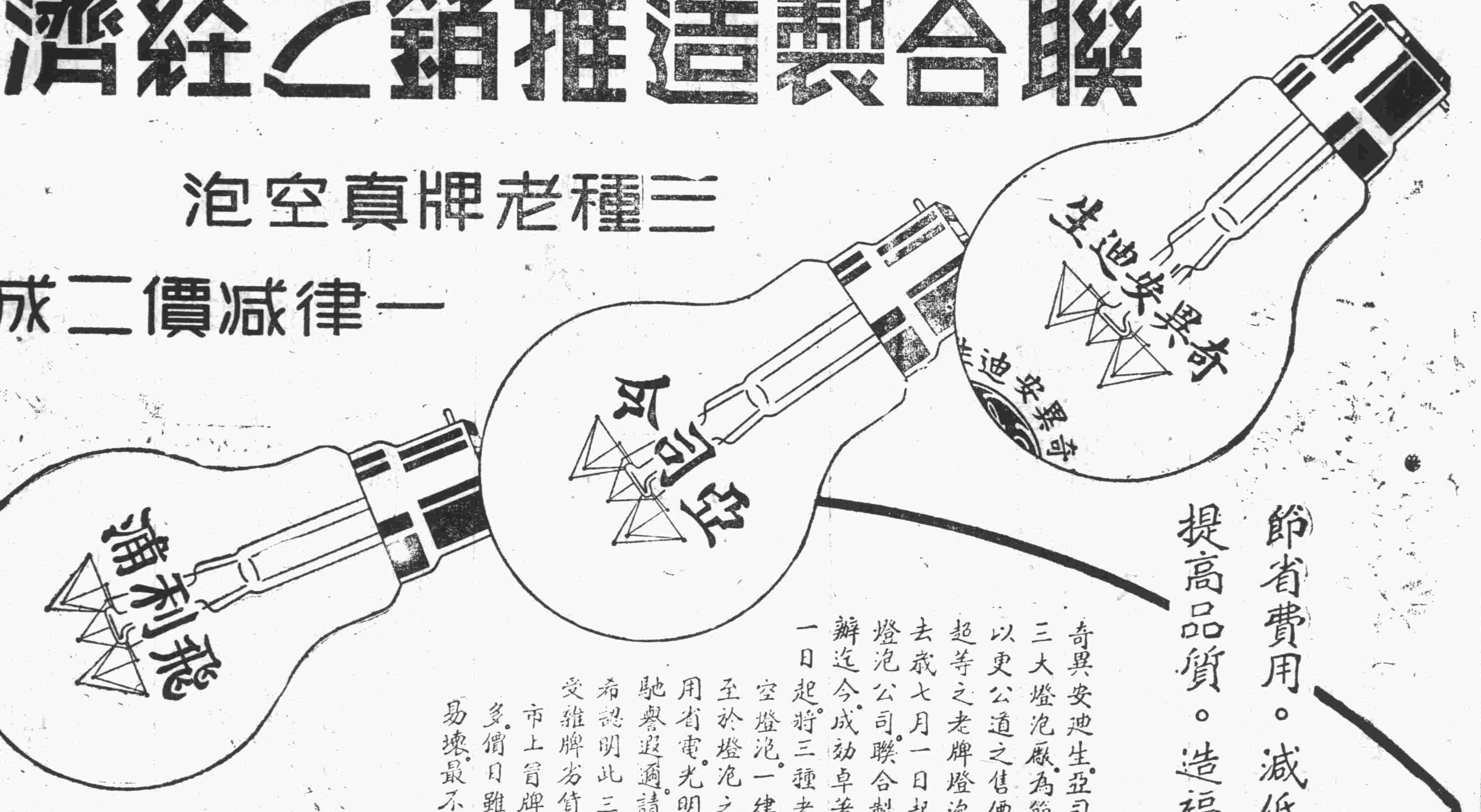

節省費用。減低售價

提高品質。造福用戶

奇異安迪生亞司令飛利浦三大燈泡廠爲節省費用俾以更公道之售價使用戶得超等之老牌燈泡起見特於去歲七月一日起合組中和燈泡公司聯合製造推銷創辦迄今成効卓著故於式月一日起將三種老牌普通真空燈泡一律減價式成至於燈泡之品質則耐用省電光明經濟久已馳譽遐邇請即購備並希認明此三種老牌不受雜牌劣貨之欺因市上冒牌雜泡甚多價目雖低費電易壞最不經濟也

上海福州路 中和燈泡公司啓

各埠各大電料行均有代售

病痛皆因腦弱 補腦即能強身

容易疲倦，工作乏味，心思不一，胃呆，失眠，體重減輕，此皆神經失常之預兆。病痛即種根于此。應速補腦以強身體。

散拿吐瑾延年益壽粉專爲補腦而發明。所含燐與蛋白。均係腦細胞之滋養料。而且煉製精密。人人可服。見效之神速與持久。非他補品可比。君如失眠胃呆。心神不安。試服散拿吐瑾。不出旬日。定可安睡食甘。精神百倍。

神經系爲人身之主宰。腦弱即爲各病之源。腦細胞之放大情形如圖。

SANATOGEN
The True Tonic-Food

柏林華發大藥行精製
中國美最時洋行經理
各大藥房均有出售

散拿吐瑾

浙江張震昌南貨茶莊

化妝用品色樣鮮明年糕冬筍餽友再行應時細點大方龍井軟底氈鞋時式文明花雕紹酒各種禮品香腸茶腿罐頭食品倘蒙賜顧格外歡迎

地址費縣路十六號火車站南　電話四五四六號

國產煤炭到青

一、大同清烟雲
一、大（砟）（即無烟煤）
一、美人香炭（又名天然木炭）

山西煤產馳名全國以其品質優良火燄猛烈經久耐燒平津滬粵各地早己風行舉凡輪船工廠及通常家居莫不爭先購用足徵名不虛傳本市用煤大半仰賴外貨每年金錢外溢爲數甚鉅現值國難當頭本號爲提倡國產盡國家興亡匹夫有責之天職不惜犧牲將山西最著名之煤炭數種選運來青以供各界之需求茲將各種煤炭品質售價及其特殊優點臚列於下

火力猛烈爲諸他煤數倍以上經久耐煉每噸可抵他煤二噸半之用日煙小灰少絕無石頭摻雜其中用於輪船工廠及燒鍋爐等事最有宜現爲推廣銷路抵抗外貨起見大塊每噸只售二十四元

無烟無味火力充猛經久耐燒家居特長冬季用以燒鍋子永遠不用扑烟筒每噸可抵他煤三噸以上既經濟又衛生塊煤炭每噸只售二十[illegible]元

性質與木炭相同故又名天然木炭火力則比木炭高出數倍木炭能持一分鐘天然木炭即能持三分鐘每斤可比木炭三斤用之於點心鋪最爲相宜每包重五十斤只售貳元

（注意）以上係零售價格如蒙惠顧更爲克己

大沽路二十八號新豐煤號謹啓
借用新昌隆電話四五八四號

中魯銀行儲蓄部廣告

財政部註冊　實業部登記
本市唯一無二兼辦儲蓄之市產銀行
全體董事監察人暨總經理負無限責任

電話三六零五
地址天津路中段

富田眼科醫院

雙眼失明人生之不幸并失世間全部之快樂本院開辦以來治愈華人眼病不計其數近日添設華人精通日語者執其事務不但於問答病源毫無隔膜亦於治療上有不少之便利也

院長富田要
青島東阿路十號正金銀行　鈴木商行橫街
電話三六一九號

馬鈴牌香煙

馬鈴到處受歡迎
馬鈴香烟貨眞價實
烟絲色味始終如一
不帶贈彩力持信實
到處歡迎譽聲揚溢

山東省總經理源祥號　曲阜路十七號　電話二五八一
青島總批發處元盛裕　市場三路　電話四二六三
中國華昇烟草有限公司敬告

莫云國貨無佳品

中國華昇煙公司出品

百雀牌香煙

中國南洋兄弟烟草公司青島事務所啓

本公司所製之十支裝百雀牌香煙經已問世十有餘年色味均佳售價極廉盛行南方各省茲爲普及北方起見特由滬總廠運到大批現貨滿佈本市各大小煙店定價每包售洋五分諸君其試購之

代理店　源興泰　地址海泊路　電話三〇四四
華豐昌　地址冠縣路　電話二六一

肺癆丙造丸

肺癆病欲根本醫治必須服國藥祕傳丹方

五大特効

久咳氣喘，咽喉乾燥，哈哈咳嗽，口吐痰沫，燥咳胸痛，咳唾血痰，骨蒸體虛。氣逆聲啞，久癆虛憊，髓乾、竭，
類似肺癆，服用此丸，此爲肺痿，服用此藥，此爲肺癰，服用此丸，盜汗潮熱，服用此丸，血枯衰弱，服用此丸，
治咳定喘，保肺生津，潤肺化痰，培土生金，止血治癰，殺滅癆虫，退熱斂汗，安心定神，益精補血。開胃健脾、

總發行四川樹德堂藥行獨家祕製

每盒裝精製臘丸十顆定價洋五角每料四合
贈送肺癆指南函索郵票一分

青島經理處　神州大藥房　延春大藥房　膠東堂藥號　長春堂藥店　震東大藥房　香山堂藥房　滄口長生堂

壽康醫院廣告

敬啓者敝院病室清潔看護週到甚宜患者之療養擅治白喉痧𤸎猩紅熱等症特約產科專門女醫師担任收生並用新法戒除鴉片馬啡等癮毫無痛苦無論住院與否均可限期除根治療科目時間及價目列後

治療科目　外科內科皮膚花柳科眼科耳鼻咽喉科婦科產科小兒科
診病時間　每日上午八時至十二時下午二時至六時星期日及例假下午停診急症不在此限出診隨請隨到
診病價目　住院門診及藥資取價均廉出診市內五元市外及夜間酌加掛號費免收

院長丁介眉　副院長劉菊村
特約產科女醫師王子靜

地址湖北路東首四十號電話五二三三二號

首次出現之國粹

瞽目人自古到處不少從未有三五日即能復明之靈藥近今育明堂發明三種奇藥勿論因何病原所致一切目疾厚翳包滿目珠幾十年不能見物三五日或五七日概能藥到病除復明如初萬治萬愈毫無虛語豈但中華國粹即謂世界國粹不謂過也藥名列後

神妙點雲散　立止目疼散　消障明目膏

青島各街及各省縣鎮均有代理

山東烟台西南河後街育明堂藥房祕製

青島中久醫院廣告

新法戒烟　鴉片海洛英等癮戒除迅速毫無痛苦

專科

治療科目　內科　眼科　小兒科　耳鼻咽喉科　外科　產婦科　皮膚花柳科

診病時間　每日上午八時至下午六時急診隨到隨診

內科兒科產科　對於成人冬季流行小兒發疹症尤爲擅長

地址江蘇路北首新十二號
電話二八九四號

棕欖香皂

橄欖油爲天然之美容品潤膚去垢功效奇偉美容專家視爲至寶棕欖香皂全用橄欖及棕櫚二油配製右圖表明每塊棕欖香皂中橄欖油含量之多當世美容院之所以獎薦棕欖香皂者亦爲此耳

英商
上海棕欖公司啟

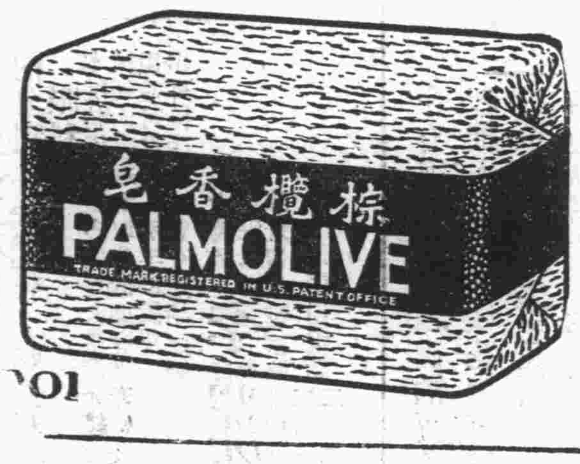

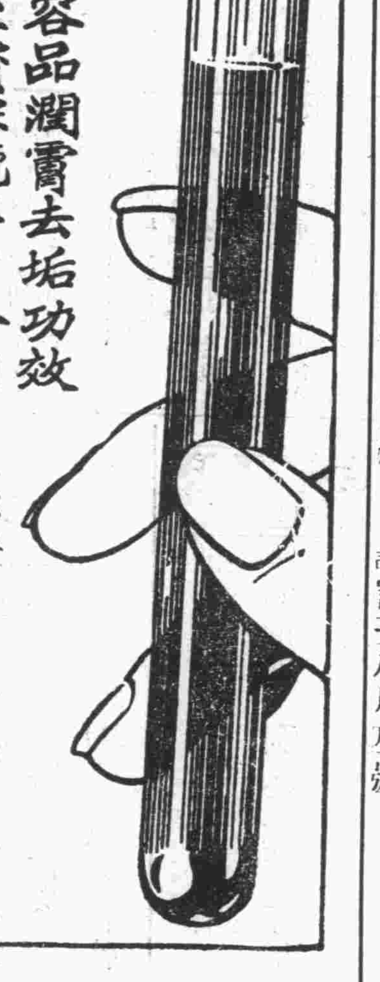

原樣六英寸玻璃試驗管表明每塊棕欖香皂中橄欖油之確實容量

婦女良藥

麟鳳調經丸

服此藥調經活血不足爲奇，奇在能固本暖宮一索得男。婦人無不育之理，不育病也，病多起於月經，月經不調，則難受孕，平時氣血不和，必致經候失常，諸恙漸生，續嗣遂斷，凡經水不調，前後無常，或腹痛瘀積，或崩血過多，或傷於七情，致墜情志，或感受風寒，致損營衛，或體虛盜汗不止，或血枯面黃肌瘦，或白帶淋濁，胸腹脹悶，五臟虛損，子宮寒冷，等症皆由體虛血虧所致，得子亦難

麟鳳調經丸

能調和婦人衝任之血，平定肝鬱之氣，去瘀生新，開鬱解悶，暖宮止帶，固本調元，婦人孕子，[illegible]不[illegible]服一料，必能一索即姙，素未生育之婦，既[illegible]年經斷血枯者，常服，亦有育子之望，婦科百病第一聖藥，調經種子無二仙方也

每盒大洋一元二角
每料四盒大洋四元四角

金斗神聖堂虔製
青島天津路 神州大藥房經售

胃爲人身之寶庫

溶化百物，提取滋養，分佈全身，運輸遍體，生命之存，端賴於胃，一日消化停滯，胃口呆閉，內臟不和，外感侵乘，影響生命，至深且巨，此

神良氏 活胃錠

乃爲胃病要藥，如胃呆腹脹　氣悶　積滯　噎隔　作酸　嘔吐　肝胃氣痛　食不消化等症，服此藥能啓胃口，助消化，導積滯，消氣悶，通利二便，且治以上諸般胃病，乃唯一王道胃藥也，

每瓶大洋一元

神良氏藥廠出品
濟南分經理緯五路神州大藥房
青島總經理 天津路 李村路 神州大藥房 總店 支店

信誼長命牌　維他賜保命丸

長命牌
維他賜保命
上海信誼化學製藥廠發行

Vita-Spermin　SINE LABORATORY CO. LTD.

製劑　功能促進生機增長精力健身神經愉快強　專治「經心」「肌肉」「全身」「性」之衰弱及「未老先衰」與「鴉片成癮」等症
無論男女老幼服之有百利而無一弊
各大藥房均有經售　翦寄廣告奉贈小書
漢美　漢成
共和　惠東　新民　大中華　等藥房均有出售

中央衛生試驗所化絕給證及無育享賓嗎睞等類之番劑毒質爲雄及戳類子宮翠丸植物提煉賜保與維命併

山東總經理　青島神州大藥房　總店　支店

市政府第一八〇次市政會議

——體育場建築費不敷之數——
——四萬六千餘元由財局墊——

市政府於二日上午九時，舉行第一八零次市政會議，出席胡家鳳，周家彥，楊津生，儲鎮，郭秉龢，余晉龢，邢契莘，雷法章，李毓成，列席蔣丙然，葛敬應，王順存秦國翰代，主席胡家鳳代，紀錄彭望道，如儀開會，

（甲）報告事項，　主席報告，據農林事務所呈請追加增印冬期農事講演會刊物經費二百元，業經指令照准，由財政局暫墊案，案關增加支出，特此提出報告追認，議決，准予追認，

（乙）討論事項，　第一案，市長交議，據社會局呈請發給市立醫院十二月分烟犯火食費在第二預備費項下開支案，議決，照案通過，第二案，市長交議，據祕書處第二科核擬社會局呈送設立九水診所辦法及預算案，議決，採取第三種辦法，所需開辦費七十元，經常費三十五元，均准分別由第一第二預備費項下開支，第三案，市長交議，據祕書處第二科核擬社會局轉據民生工廠呈請發給學生每月文具清潔費案，議決，清潔費准由該廠經費結餘項下流用，第四案，市長交議，據祕書處第一第二兩科，核擬公安局呈據第三分局請添設西大洋村派出所一處，所需臨經兩費，應由第一第二兩預備費內分別支撥案，議決，照案通過，所需經常費，每月二十六元，及臨時費一百十一元九角，均准分別由第一第二預備費項下支撥，第五案，市長交議，據教育局請發登萊小學女教員吳黎英生產補助費案，議決，照案通過，該款在第二預備費項下開支，第六案，市長交議，據教育局呈擬爲民衆教育館講演廳購置大小煤爐四具，其價款請在各校新班煤爐費結餘項下動支案，議決，照案通過，第七案，市長交議，據教育局呈請本屆成績展覽會不敷之款，擬在本年度教育臨時費議字運動會項撥付案，議決，照案通過，第八案，市長交議，據祕書處第二科簽擬工務局呈請舉辦峪山路湛山路翻修油路改鋪車軌石工程案內，預算增加之數及超出之數，擬由該局他項臨時費節餘項下開支案，議決，照案通過，增加經費五百二十五元八角暨超出原預算之數五千零七十七元二角，共計五千六百零三元准予流用，第九案，市長交議，據祕書處第二科簽擬體育場建築委員會呈擬體育場建築工程預算不敷之款，是否由第二預備費項下支撥案，議決，不敷之款四萬六千五百八十二元零二分，由財政局暫墊，第十案，市長交議，據保衛團呈請增加每月馬乾及馬夫工資，請核示案，議決，照案通過，第十一案，市長交議，據保衛團請領甲種保衛團獎品價款請飭發案，議決，照案通過，第十二案，市長交議，據保衛團呈請定做白粗布袋價款案，議決照案通過，第十三案，市長交議，據祕書處第二科核擬港務局呈估修靖澳巡艦追加工程款項，是否援案仍由財政局暫墊案，議決，所需款項三百二十九元五角七分，由第二預備費項下開支。

工務局長召集各工區主任及監工訓話

指示今後工作進行方針

本市工務局長邢契莘，以視事以來，已歷四月，過去因工作關係，未能與各工區主任及監工人員，會談進行，茲以春初，各事又待進行，爰於前月底，召集各工區主任及監工訓話，指示今後工作進行方針，其大意約分四種。

一、市內　㈠道路，市內道路，損壞頗多，而載重車輛，不循軌石行走，爲損壞之重要原因，嗣後應視公物爲己物，時刻保護，並取締重載車輛之損壞，以利路政，㈡雨水斗及污水入孔，須特別注意，使不礙衛生，見有損壞，當即報告修復。

二、鄉區　㈠執行職務之態度與人民接近，尤須格外謙和，不抗不卑，妥爲應付，㈡維持舊有道路，每年鋪砂修理，必須按時進行，㈢新修道路之難易及長度之比較，尤宜設法改善，未完各路仍須繼續修築，㈣整理村內之支路，鄉區幹路完成後，應即着手村內各路，拆屋退讓，酌量情形，總須公私兼顧，妥善處理，㈤鄉區市內之建築，現已訂就簡則，宜將來逐漸改善，初次舉辦，宜和平將事。

三、職責　㈠須親自督率工人，主任及監工，均須常川在外監督工作，考察勤惰，時加指導，以求完善，㈡須奉公守法，潔身自好，不過問職務範圍以外事項。

四、監工　關於第五號碼頭監工事項，㈠不要貪小便宜，㈡須照圖樣及會同辦理，㈢工作方法，可先充分研究，㈣按時到工，所有一切材料，須逐一過目云云。（島上社）

國貨運委會征集商場出品

彙送陳列館轉廣州市展覽會

本市河南路國貨運動委員會，前接本市國貨陳列館函，爲廣州市代征本場出品，已誌前訊，茲悉該會原定一月二十八日飭送，嗣因場內各店，精選物品，致稍遲緩，始於今日彙齊轉送，茲錄其公函如後，逕復者，接准大函以廣州市展覽會代征本場出品，並附宣言書征品規則，出品說明書販賣場出品願書，陳列規則等各一份，並希於一月二十八日以前飭送等由，准此，當轉飭所屬各商店遵行，茲將征得華美行，翰成，積昌厚，德盛永等四家，合計貨物共二十四種，並塡具販賣場出品願書，相應彙送貴館，轉運陳列，並希查照，見復是荷云云。（島上社）

市府奉到行政院令發行政執行法

通令所屬一體遵照

市府昨奉行政院令頒發行政執行法，已轉令所屬遵照，茲採錄如次，

行政執行法　第一條，行政官署於必要時，依本法之規定，得行間接或直接強制處分，第二條，間接強制處分如左，一，代執行，二，罰鍰，前項處分，非以書面限定期間，預爲告戒，不得行之，但代執行，認爲有緊急情形者，不在此限，第三條，依法令或本於法令之處分，負有行爲義務而不爲者，得由該管行政官署，或命第三人代執行之，向義務人徵收費用，第四條，有左列情形之一者，該管行政官署，得處以罰鍰，一，依法令或本於法令之處分，負有行爲義務而不爲其行爲非官署或第三人所能代執行者，二，依法令或本於法令之處分，負有不行爲義務而爲之者，第五條，前條罰鍰依左列之規定，一，中央各部會爲三十元以下，二，省政府及其各廳，直隸於行政院之市政府及其各局，爲二十元以下，三，省政府及其各廳直屬之各行政官署亦同，四，其他行政官署爲五元以下，第六條，直接強制處分如左，一，對於人之管束，二，對於物之扣留使用或處分或限制其使用，三，對於家宅或其他處所之侵入，第七條，管束非有左列情形之一者，不得爲之，一，瘋狂或酗酒泥醉，非管束不能救護其生命身體之危險，及預防他人生命身體之危險者，二，意圖自殺，非管束不能救護其生命者，三，暴行或鬥毆，非管束不能預防其傷害者，四，其他認爲必須救護或有害公安之虞，非管束不能救護或不能預防危害者，前項管束，不得逾二十四小時，第八條，軍器凶器及其他危險物非扣留不預防危害時，得扣留之，前項扣留，除依法律應沒收或應變價發還者外，其期間至長不得逾三十日，扣留之物，於一年內，無人請求發還者，其所有權，屬於國庫，第九條，遇有天災事變及其他交通上衛生上或公安上有危害情形，非使用或處分其土地家屋物品或限制其使用不能達防護之目的時，得使用或處分或將其使用限制之，第十條，對於家宅或其他處所之侵入，非有左列情形之一者，不得爲之，一，人民之生命身體財產，危害迫切侵入不能救護者，二，有賭博或其他妨害風俗或公安之行爲，非侵入不能制止者，前項第二款情形，如在日入後日出前時，應告知其居住者，但旅館酒肆茶樓戲園或其他在夜間公衆出入之處，不在此限，第十一條，行政官署，於第三條第四條情形，非認爲不能行間接強制處分，或認爲緊急時，不得行直接強制處分，第十二條，本法自公佈日施行。（青島社）

財政局計劃填築海灘地

市府將准如所請

財政局局長郭秉龢氏，以小港及四川等路一帶海灘，歷年潮水沖刷，沙石淤積，市民紛紛請領填築使用，前曾特飭主管人員，會同港務局派員赴滄海一帶實地查勘，計查有貴州路之南，小港二路迤北，四川路西北三處，海灘水量低淺，如施工填築，與碼頭航務，均無妨礙，業經給具詳圖劃分段落，並擬具開放辦法，備文呈請市府核准，以便照案施行，而供市民需要，聞市府據呈後，將予照准云。（碼頭社）

國產米糧穀麥免徵轉口稅

已於本月一日起實行

中央爲調劑國內民食起見，特將國產各米糧穀麥，准自本年二月一日起，在國內各口岸自由輪轉，凡有轉口稅率一律免徵，不再徵稅，並令各海關遵照實行，茲聞本市膠海關奉此令後，除佈告商民知悉外，已於本月一日遵令開始實行，對於輪轉內各口岸，國產米糧穀麥，無庸請領護照，惟所有運往國內各口之糧食，仍須由報運人向出口海關具結保證，以杜流弊，而免蹤混云。（新聞社）

賑災公債第四次還本定期抽籤

由中央中國交通三行付款

市府昨接財部來函謂民國二十二年賑災公債第一期發行債票第四次還本，定於二月十日上午十時，在上海銀行同業公會舉行抽籤，凡抽中各債票，定於二月二十八日起，由各地中央中國交通銀行開始付款。（青島社）

今已有會員六百餘人，每月認捐數目達二千元以上，足徵救國工作，咸具同情，茲爲擴組織加緊工作起見，特票選執行委員十五人，監察委員七人，負責辦理一切會務，並規定徵求會員辦法，以期廣集捐款，增加救濟力量，素稔□□望重山斗，救國情殷，敢乞俯允担任敝會徵求會員隊長，所有貴屬諸同志，咸請加入爲會員，藉資普及，至每月各會員認捐款項，即請就近徵收，或交敝會委託之銀行代收，以期便，事關救國義舉，諒荷同情，謹將徵求會員辦法及會章等件奉上，敬請譽照，惠允賜覆，不勝禱企云云。（捷聞社）

漁業公司將變更章程

董事會已擬具理由　提交今日大會討論

本市漁業公司，定於今日「四日」開股東大會一節，已誌前稿，茲悉該公司董事會，擬將原定章程第四條，第七條第廿九條第卅五條，加以變更，以期完善，茲將其變更說明書，探誌於下，本公司章程第四條第七條第廿九條第卅五條，因有變更之必要，擬具變更理由，請大會決議，第四條第四項，原文設金融部，便利漁民，改爲借貸款項，以利漁民，理由，本條四項已奉部令刪去，然因維持漁業，不能不有借貸情形，只得變更辦法，改爲借貸名義，第七條原文，本公司股份總額定爲國幣四十萬元，分作八千股，每股國幣五十元，收足二分之一，計國幣二十萬元，先行開業，其餘半額，由股東會之決議續收之，改爲本公司股份總額定爲國幣二十萬元，分作八千股，每股國幣二十五元，一次收足，理由，因本公司股份總額二十萬元，即足應用，原定四十萬元，實無需要，故減資二十萬元，改爲一次收足，第二十九條，原文總經理承董事會之議決，執行公司一切業務，所有職工歸總經理任免之，改爲總經理秉承董事會之決議，執行公司一切業務，所有副經理及重要職員，歸總經理任免之，理由，本公司事務紛繁，有聘任副經理之必要，故本條應改正之，第卅五條原文，本公司每屆決算後，先提出百分之十爲公積金，百分之十爲漁業公益金，另提股息五厘，少餘再作事分計算，以百分之六十五爲股東紅利，以百分之五爲發起人之酬勞，以百分之十爲董事監察人之酬勞，以事分之二十爲職員之獎金，獎銀分配法，另以細則定之，改爲本公司每屆決算後，所有餘盈除開支折舊及水產公益費外，先提百分之十爲公積金，另提股息五厘，其餘再作百分計算，以百分之六十五爲股東紅利，以百分之十爲董事監察人之酬勞，以百分之二十爲職員之獎金，獎金分配法，另以細則定之，理由，因本公司市場規則，定有水產公益費，免爲重復起見，故如此改正。（捷聞社）

欲知當日新聞
請看青島夜報
直接向本社定閱青島民報者市內各戶當日下午逕閱青島夜報不另收費

日軍部又擬在青市征兵

已派員檢驗日僑體格

日軍自占我東北之後，因戰事頻繁，軍人日有死傷，故時由本市日僑中徵兵，以資彌補，近因侵熱河之舉，大慾未逞，傷亡共率，已不爲少，日軍部特又派員來青，檢驗本市及膠路沿綫已屆入伍年齡之日僑體格，以爲他日征兵之準備。（新聞社）

葛委員長行將返青

膠路葛委員長，日前由青赴平一節，已誌前報，茲聞葛委員長在平現已公畢，以局務諸待料理，擬於日內即行離平返青云。（新聞社）

商檢局將展覽徵齊參加芝博會物品

擬先陳列於該局以備觀覽

商品檢驗局參加芝加哥博覽會物品已彙齊將運往上海一節，已誌本稿，茲悉該局以芝加哥博覽會，會期尚遠，以無亟亟運滬之必要，刻聞該局員司，已將所徵齊之物，詳加標誌，以資識別，舉凡烟台之絲，臨朐之繭，昌邑之綢，魯西之棉花，膠路沿綫之菸葉花生米以及該所造之血清等，種類繁多，整理頗需時日，刻正加工趕辦中，一俟辦理就緒，即將各項物品陳列該局大禮堂，以備各員觀覽，以作提倡農產物及工業品之宣傳云。（民言社）

郵局度量衡器應一律檢查

本市社會局，昨准實業部度量衡局函開，查郵務机關所用度量衡，應受檢查，以重功令，而昭劃一，特此函請貴局轉飭所屬遵照施行爲要，等因准此，該局已令飭度量衡檢定所遵照辦理云。（膠澳社）

函各界提倡救濟東北難民月捐會

廣徵會員多集捐款

本市救濟東北難民月捐會，爲擬定徵求會員辦法大綱，函送各機關長官團體領袖提倡，茲錄其原函於下。逕啓者，敝會自呈准成立以來，承各界人士之熱心參加，迄

日僑開會

討論反對增加水費　未得結果定期再開

市當局擬增加水費，藉以集資擴充水源，以裕市民之需要，日僑對於此舉，前曾一度開會，討論反對辦法，已誌前訊，茲據日人消息，該國僑民之各界領袖，昨（二日）午後又在居留民團開會，協議此項問題，惟未得結果而散，聞定於六日再開會議，俟其議有結果，當續誌聞。（捷聞社）

公安三分局長赴海西視察

公安第三分局局長劉乃揚，以所屬海西各島，地處偏僻，毗鄰外縣，在此冬防吃緊之際，地方治安重要，唯恐各警所巡官長警，有溺職情事，亟應前往視察，以重警政，故特於昨（三日）上午九時，乘靖澳艦赴海西各島，依次視察，首至薛家島，再轉往其他各島云。（膠澳社）

徐文田控戰警堂案

欠修理費四三五〇兩　法院命雙方取保釋放

本市山東烟草公司機工徐文田，在報上登載啓事一則，「請看食言昧良背約欺騙之山東烟草公司經理戰警堂」，日昨山東烟草公司全體董監事，亦登載緊要啓事，記者，因此事關係勞資糾紛，不得不詳爲調查，以作社會人之公判，頃聞現雙方已在地方法院調解處起訴，徐文田控告戰警堂欠修理費四千三百五十兩。只付給百元，其餘昧良均不償還，調解處於日昨一日傳原被兩造到庭審訊，據該烟草公司出庭人，已承認伊係十七人中之一，惟對修費多寡，不知眞情，至於戰經理，控告徐某侮辱名譽一案，經法院審查後，命雙方取保釋放云。（新新社）

本市航政登記所有裁撤說

擬改設立辦事處名稱

本市航政局登記所，現奉天津總局轉來交通部訓令，以全國航政現行制度不良，特將全國航政計劃統籌辦法，以便改革行政範圍，與機關之組織，擬特將該部直轄之航政局縮小其總局，將所有登記所，着即一律裁撤，並將重要口岸，改設辦事處，限至本月二十八日一律辦理結束等因，聞該登記所奉令後，現已遵令辦理未盡事宜，以資結束，並聞該所結束後，有改設辦事處名稱，以利一切進行云。（新聞社）

郵航消息

本市郵局接中國航空公司函云，頃准中國航空公司函開，奉總公司電開，本公司滬平綫飛機自即日起，每星期暫改爲滬平來回二次，惟此項飛航辦法，祇以三星期爲限，其飛航班次如下，每星期二，六，北上，每星期三，日，南下，所有飛航時間，則仍照舊如下，北上機，上午十一點卅五分到，十一點五十分開，南下機，上午十一點十分到，十一點廿五分開，等因奉此，相應函達，即希查照等因，准此，合行佈告週知，此告。

港務局修起重機船

日內即可完竣

港務局二十二噸起重機船，爲該局第四科起吊重件之設備，前因該船內部機件頗多銹壞磨損，已於上月將其拖上船台，積極修理，聞此項工作，日內即可完竣云。（碼頭社）

顧代表維鈞對日之重要聲明書

嚴詞駁斥日代表意見書（續）

在去年行政院大會後發表

建築與日本資本不發生關係之國鐵路，最著者有瀋海路，打通鐵路，（北甯路之一支線）齊克鐵路，及呼海鐵路等，葫蘆島築港計劃，遼河疏濬工程，及各河流航行事業，亦均於該時期中開始，對於各種企業，官私利益多參加，在鑛務方面，對於本溪湖穆稜札蘭諾爾及老頭溝各煤鑛，華人均有利益在內，其他鑛產之發展，與華人單獨負責，其中大多數受東北礦務局之監督，華人更投資經營黑龍江省金礦，在森林方面，華人與日人合股經營鴨綠江採木公司，從事吉黑二省森林事業，農業試驗場，均在東省各地開始建設，關於農會及灌溉計劃均予以獎勵，華人更投資經營麵粉及手織廠，在哈爾濱設立豆油麵粉廠，並創辦繭絲或野蠶絲棉毛等紡織工廠等。

○……○東○……○省與中國其他部份之商業，亦有進步，該項商業一部份受中國各銀行金融上之援助．最要者爲中國銀行，其分行遍設於東省各重要城市，中國輪船及帆船往來於中國內部與大連營口（牛莊）及安東間。

○……○以○……○上所引各節，不過僅足說明中國當局，在滿洲所促成之進步，至於詳細之情形，則中國代表送致調查團之備忘錄（十七號）中國發展東三省之努力，可資覆按，是項備忘錄，對於日本在前此爲帝俄所有之租借地旅順大連，以及南滿鐵路區域所有之進步。雖亦並未否認，但於其敘述滿洲之繁榮，實非出於日本所謂文化或其特殊地位之力時，則自爲事實上之陳述，日人權勢之及於滿洲者，尚不及全境二分之一，而謂該地之繁榮，係出於日本之賜，可乎，關於此點，吾人茲再舉出一公允無私之權威之論調，以資左證，威爾金孫君爲自一九二一年至一九二八年英國之駐瀋總領事，威氏於一九三二年五月七日爲勞觀報所撰之論文有云，

○……○滿○……○洲地方最近二十五年來之進步，大半由於中國人民在農業上之發展，實無人能加以否認，此種進步之可能，係由於中東南滿兩路之建築，吾人亦不反對之建築，但該兩路之建築，以及大連之開爲商埠，（未完）

濟青產科醫院

主治科目　內外科　眼科　小兒科　婦人科　產科

本院特備病室多間寬大整潔光綫充足空氣流通看護週到取費低廉專供產婦及養病之用並可隨時入院手續簡單
出外接生不分晝夜隨請隨到

女醫師兼院長　李遇洗泉
院址青島遼甯路泰山路轉角
借用電話　二〇一五號　二〇二八號

拍賣

今有海關漏稅之貨拍賣各色毛嗶嘰人造絲各樣花邊華絲葛自行車洋刀香皂雪花膏人參魚肚各色綢緞棉毛毯子洋布各色花布各色洋酒白糖冰糖另有零碎等物未登准於陽歷元月十七十八兩日在湖南路本行當衆拍賣風雨不改貴客莫失機會

聯絡司拍賣行啓

武下房產公司

抵押放款　不動房產　有號電話
短期抵押　利息低廉　手續捷便
辦理過到　轉辦買賣　房產土地
有號電話　過戶登記　讓租房屋
領租房屋　如蒙光顧　無任歡迎

曲阜路十九號　五〇一八號

青島震華金店

金銀首飾時式鑲嵌
珠翠寶石中西器皿
綢緞綾羅呢絨嗶嘰
國貨布疋化裝諸品

津天路　電話二九八七

康樂女醫院廣告

本院專治　內科　外科　婦科　產科　小兒科　眼科　耳鼻咽喉科　皮膚花柳科

注射各種藥針

診症時間
每日下午二時至六時
星期上午九時至十二時下午停診
急病及接生隨請隨到

本院備有上等養病房數間最適宜生產及養之用住院者請惠臨敝院接洽爲荷

地址中山路一七一號
電話　日間三三四二　夜間四一四七號
院長女醫學士高欣榮謹白

遺失聲明

啓者鄙人於二十二年一月八日在吉林敦化縣和盛興買到該號立青島河南路福順德照付一百八十四號匯票一只計焦不義名下大洋二百元不意此票途中遺失除登報聲明作廢外並着義順祥蓋章作保將現款如數領出嗣後此票無論落於何人之手概作廢紙特此聲明

鄙人焦不義啓

遺失聲明

茲因不慎將本人袁延成圖章於二十二年二月三日遺失嗣後該章無論落於何人手中概作廢物特此登報聲明

啟人袁延成啓

中風醫治及預防法

頭暈耳鳴手足麻木中風之先兆

肥人老人飲酒人須預防中風

中風病（卽腦溢血）之原因。係因腦血管之破裂。以致血液外溢。壓迫其附近腦部神經而發生之症狀也。凡人年逾五旬。氣衰之際。多有中風之疾。蓋人之血管。譬如橡皮管。常久使用。則失其生理的彈力及潤澤性。而致硬化屑弱。故老人之血管多易破裂中風。且酒之爲物。一入體內。變成脂肪質之沉着。多使血管硬化破裂。飲酒家之易於中風。職是故也。蓋（肥人多中風）爲我國醫學上之一大警語。而凡頭大。頸短。胸闊。腹大。臍深。項後帶橫皺。胃健善食者。名曰『中風體質』。例如故譚延闓先生以身體肥胖致患中風而卒是也。

朱丹溪曰。中風必有先兆之證。凡覺大拇指及次指麻木不仁。或手足少力。或肌肉微掣者。此先兆也。三年內必有大風。凡有頭暈耳鳴。視力衰弱。失眠善忘。手指顫動。足背浮腫等狀態。皆爲預告中風將發之先兆。然亦有無何等先兆。而於談笑遊樂之時。突然中風昏倒。此皆係腦血管破裂而大出血。槪不得救。或僥倖不死。亦難免口眼歪斜。或半身不遂。

『海藻晶』係根據我國歷代大醫院祕傳實驗丹方。應用科學的新醫理而改良調劑者。誠有軟化血管。調平血壓。醫治中風之偉效。屢經動物試驗。及臨床試驗。其效力較諸局方絡丹。人參再造丸。金匱小續命湯。及最近西藥之血管製劑等。奏效迅確。有殊勝之功能。

各大藥房均有經售

佛光牌改良國藥『海藻晶』定價每瓶洋三圓正

婦科聖藥　佛慈『當歸素』

中國先醫之歷史的大發明　國產藥品之世界的新榮譽

德國婦科專家希爾特博士，曾研究中國醫藥，將中國藥當歸，應用科學的方法，抽出其有效成分，屢經動物試驗後，分贈歐洲各國醫科大學醫院，廣徵各臨床醫家之實驗，結果皆得奇效，故最近希爾特博士，在德國醫藥雜誌上聲稱，謂歐美醫界對於婦人月經不調症，尙未能發現有效之藥物，然五千年前，中國醫界早己發明，調經特效藥『當歸』，而其藥理的作用，亦甚適合於現代科學的醫理，據中國醫書，當歸爲千年來應用實驗之調經藥，凡中醫之療治婦科諸症，皆以當歸爲君，迄今猶未移改，余將當歸試行藥理學的實驗，結果方知當歸藥性無毒，復無流產等副作用，且依諸婦科專門大家之臨床對照實驗，咸公認當歸對月經不調之一切病症，確有特效，距今千數年前，科學尙彷徨於黑暗中之時代，其所發明之藥物，能符合於現代科學之醫理，實堪驚歎，歐洲醫藥界，對於月經障害，尙未發見有效藥之今日，則此當歸之醫藥作用，實環球醫界最有價値之事實云。

當歸

當歸乃繖形科植物當歸之根・產於我國西部各地，氣味苦溫無毒、神農本經認當歸爲補血調經溫宮妊娠之惟一聖品・漢醫張仲景金匱溫經湯以當歸爲主，外台千金諸方皆將當歸作婦科之無上良劑，蓋根據岐黃以來五千年我國歷代之臨床實績者也。

一「佛慈當歸素」係選擇國產地道藥材當歸，應用眞空蒸溜器，依科學的方法，提精華以改良調製者，故其效力較諸舊式泡製之飲片丸散，及外國製之當歸精，確有殊勝之功能。

二，「佛慈當歸素」之醫治作用，專治婦人氣血虛弱，月經不調，（或前或後，或多或少，或逾月不至，或一月再至），停經閉經，脣口乾燥，宮冷不姙等症。

佛光牌改良國藥　佛慈當歸素（每瓶大洋二元）（每料三瓶六元）

■各大藥房均有經售■

贈送…各種藥理說明書函索卽奉

上海佛慈大藥廠青島發行所　青島廣西路廿號　電話四九一二號

香火因緣 打破了戀愛記錄

摩登女竟與和尙組織小家庭　拋進磐木魚溫柔鄉裏樂陶陶　同鄉人聚賭敲詐解鈴卽是繫鈴人

鎭海訊：鎭海第四區水閣鄉鄉長張之瀾，日前據保衛團丁報稱，有溫州和尙張阿根者，素裝俗人，拐帶奉化女子鮑金花，隱居於該鄉樂嗣楊屋內，並在家開場聚賭抽頭漁利，實屬有礙風化治安，當將該女帶回部隊，經鄉長略爲訊問，覺其中情節複雜，於是轉解縣政府法辦，茲將其中經過詳情，探誌於後。

摩登女子彩鳳隨鴉　奉化女子鮑金花，現年二十三歲，姿色動人，固一摩登人物也，幼秉父母之命，媒妁之言，許與慈谿人王云士爲妻，過門後，因厭夫增貌醜，不愜於懷，故時有彩鳳隨鴉之嘆，屢作紅杏出牆之想，在六年以前，金花邂逅一溫州和尙名張阿根者，互相戀愛，遂結孽緣，事爲其夫云士知悉，乃將和尙阿根捉獲，並擬置之死地，後經人調解，始縱之而去。

拋却袈裟歡喜寃家　金花此後仍不忘情於和尙，惟礙於丈夫管束，不克暢所欲爲，乃與和尙密謀永久歡娛之策，於是由和尙張阿根獻計，棄家偕逃，來鎭同居，金花自與和尙相偕潛逃來鎭後，阿根以自己平日爲和尙之裝束，寬袍大袖，未免惹人注目，乃決意畜裝還俗，與金花賃居於第四區水閣鄉樂嗣楊家，會有溫州人許忠誠者，乃一無業流氓，與和尙張阿根爲同鄉。

道高一尺魔高一丈　故時相過從，並常在阿根家聚賭，前日晚，許忠誠又邀同溫州人三人，同往阿根家聚賭，局散後，忠誠向和尙阿根借洋三十元，阿根不允，於是忠誠痛恨在心，思有以報復，乃於前日報告該鄉保衛團部，謂張阿根身爲和尙，誘拐良家婦女，保衛團據報後當由許忠誠陪同前往將張阿根及女子鮑金花二人捉獲，並在屋內搜出僧衣五件，一併帶回隊部，迨至中途，阿根自知犯罪，乃向忠誠運動，償其所欲，忠誠見目的已達，遂强行將阿張限釋放，於是阿根卽潛逃無蹤

解鈴繫鈴錢能通神　該鄉保衛團以許忠誠初至和尙阿根家抽頭聚賭，繼則索詐不遂，挾嫌報告，事後復受賄，將張阿根張行釋放，實屬不法已極，當轉解該鄉鄉公所，由鄉長張之瀾略加訊問後，據鮑金花供稱，與和尙張阿根姘識屬實，而許忠誠則因索詐不遂，挾嫌報告等語，當由該鄉鄉長備文將許忠誠及女子鮑金花及僧衣五件，一併轉解縣政府核辦，由湯承審員開庭訊問一過，當卽諭令暫行發押候訊。

挈情侶遊公園受刺激自殺

（上海通訊）匯司捕房所派之二〇九號華捕站崗於北浙江路與界路間之轉角，昨晚九時半許，突來一老者，報告其所服役之常州旅館，發現一旅客服毒自殺，呻吟吁吁，婉轉房中，固猶未垂絕焉，此華捕乃偕該常州旅館之老茶房，同往旅舍，以便證視，一方以電話報告捕房，速請中西探員至以事偵查，該自殺之旅客，所稅之室爲二十號，位在樓上，旅客循環簿上所書之名姓爲陳志高，本地人，年二十一歲，後於其自殺

遺書

中，發覺其人實名王正友，年二十四歲，常州人，其來時乃在前晚八時許，以房金日計八角八分，當付一元作訖，翌日午前，王正友擬外出，臨時吩咐茶房二十號房間續稅一日，恐未邀信，乃將所帶之眼鏡一副與墨水一瓶，置放房中，午後四時許，方始返室，當又付纖房金，枯坐無聊，常立洋台，目送路上行人，以消永晝，傍晚八時外出

進餐

九日歸來，尙徘徊台畔，籍破無聊，時有譟鄰者，操琴而過，王正友亟命侍者招喚，後以譟欵者已被鄰家傭去而罷，旋命侍者在茶壺中置放熱開水以進，移時，此二十號房間中發生吁吁之呻吟聲，推門入視，客乃仆臥樓板，鼻孔鮮血淋漓狼藉，桌上置英文遺書兩通，及

毒物

一包，色白味辛，不知爲何物，當經其車送同仁醫院，因中毒太深，旋卽氣絕，至於自殺之原因與動機，據調查所得，死者於二日前，曾伴其愛人，游玩虹口公園，死者有姊，是日亦偕其女友，在公園游，與死者相遇，乃姊怒聲斥其非，死者以在所愛前受姊氏責備，體面何存，中心怏怏，晚間回家，又受父母

訓責

並禁外出，蓋其姊氏已將伴愛人遊公園事詳告父母，曾在家兩度刺激，求自殺，未曾實行，乃於昨晚潛出，赴旅舍作自殺之表演云

初上陽台返魂竟乏術

上海通訊：住閘北新民路仁安里十一號江北鹽城人季德富，今年卅歲，在公共租界英商中國公共汽車公司爲一〇八號汽車夫，家有老母妻室子女，另與住在蒙古路同鄉前在公共租界捕房充包探現在賦閒之周金山（年六十一歲）之繼室周倪氏（現年三十一歲）姘識，已二三年，季工資所入不敷開支，日常由倪氏

暗中供給

故季之母妻明知此事，並不爭吵，三十日上午季在公司請假往南市親戚家拜年。順便約同倪氏於下午三時偕至法租界藍維靄路三二〇號華洋小客棧開四號房間幽會，奈季

身體虧弱

入棧越二小時，在傍晚五點半時，正在繾綣時，竟因體力不支，脫陽氣絕身死，經茶房李厚道得悉，將倪氏看住，報告法捕房，派探屍車入驗屍所，並將氏帶入捕房，一面

傳知尸屬

於昨日上午報請第二特院委派檢察官於十一點半時偕法醫蒞所，驗明死者在委保盧脫身死，升坐公案，據尸母季會氏稱，死者是我兒子，現願自行收殮。

良家婦鄒賽英 供述被迫爲娼經過（續）

馮小珠子以僱傭爲名　強迫拉客並屢遭毒打

良家婦女　與他人姦淫爲業之妨害風化罪起訴，繼據王二姑娘供稱，年二十三歲，泰興人，本名鄒賽英，憑媒嫁與同鄉人陳育生爲妻有年，去年五月間，有陳姓者向吾云，鄉下種田苦惱，上海做紗廠愜意，故隨伊來滬，住旅社二天，當有馮小珠子來談話，陳某向吾云，現在紗廠關閉，一時無工可做，暫到

馮先生家　爲傭，吾當時因已背夫來滬，不好回家，祇好到馮小珠子家爲傭，不料甫爲傭二日，馮小珠子强迫我拉客，我不願意，他卽拳足交加，吾乃鄉下無知婦女。

無法抵抗　忍氣吞聲，每晚到馬路上拉客，如拉不着客人，卽遭毒打，客人給三元或二元之夜度資，均由馮小珠子取去，吾分文不能保存，上月初亦爲拉客，被巡捕捉住罰款，其實我不願爲娼，請求法官辦馮小珠子罪，推事據以訊問被告馮小珠子，據供向爲水果販，至强迫翠紅（卽鄒賽英花名）爲娼之事，乃保姘婦馮朱氏所爲云云，推事遂諭開始辯論之後，卽宣告判決，被告馮小珠子意圖營利，引誘良家婦女，與他人姦淫一罪，處有期徒刑一年，被告聞判，連稱好好，便宜貨，便宜貨。（完）

本樓用新法美術雕製金銀裝飾用品數十百種選料之精雕刻之工都之雅早已遠近馳名花廳客堂書裝臥室應用者無不應有盡有送喜禮書齋禮尤屬精緻美觀雅俗咸宜

冬至禮

天寶銀樓謹識　青島膠州路　電話貳貳四四

福祿壽大戲院

THEATRE

英武明星喬治奧勃林主演

一匹馬　一枝槍　縱躍飛騰　當者披靡

要刺戟你的靈魂緊張你的情感非此片莫屬！

風流騎俠

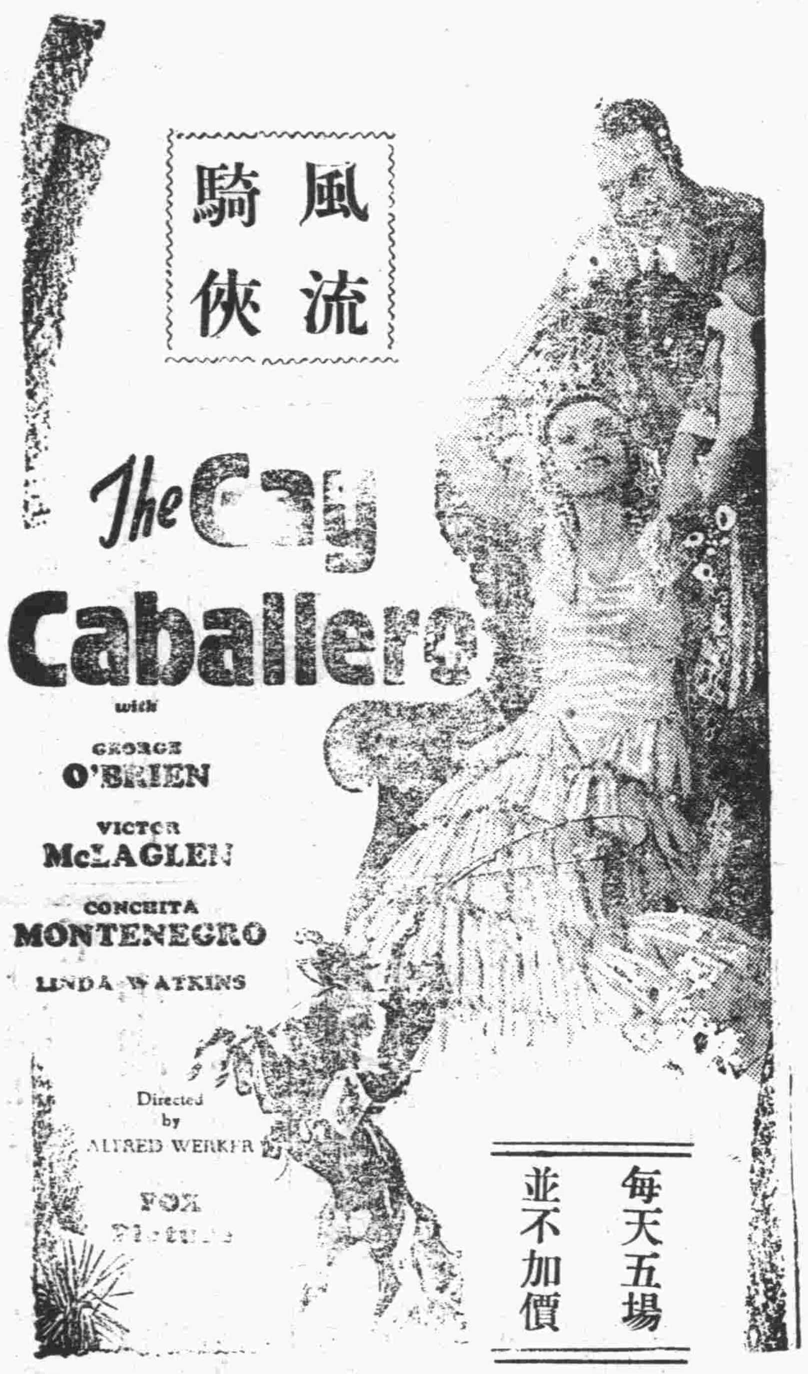

一腔熱血　兩只拳頭　滿懷深情

憑着一身本領扶弱鋤强　秉他俠義英風誅奸斬暴

每天五場　並不加價

有聲對白

武俠巨片

下期公映□故宮新怨□聯華巨片

山東大戲院

時間　二點至十一點循環開映

價目　樓下四角　樓上六角　一元

今日開映明星公司一百零六次最新出品

充滿現代精神的愛情滑稽喜劇

名震大江南北南國劇社柱石　龔稼農　黃君甫（主演）

胡萍　初試銀壇成功之作

說不盡的旖旎風流　寫不完的頑豔哀感

戀愛與生命

描寫大學生生活　揭示新青年心理

戀愛與生命都是人們所需要的尤其在做大學生的時期他們把所有的愛完全獻給與他們的戀人了他們的前程他們的生命也都在戀人的掌握之中這本戲的描寫和主義就在這一點我們從怡情的表演中就得找出青年們的一條生路

介紹胡萍

胡萍是一個又活潑，又美麗的好女子，他的戲劇知識，是得田漢的薰陶，田先生是現代一個赫赫有名的文學家，他一手創造南國劇社，在大江南北的人們，沒有一個不知道的，人才的優秀，藝術的湛深，在東方舞台上可以算得第一把椅子了，胡萍就是這個南國劇社裏的一個優秀人才，現在給明星公司羅致去了，這枯寂的中國銀壇上，從此就添了一顆光芒萬丈的明星，「戀愛與生命」是胡萍初試銀壇的成功作品。是值得給我們歌頌的一本好影戲。

青島

期

目錄

家……西蒙
日本普洛文學運動史……度雨譯
小東西（續）……黎惠兒

民國二十二年二月四日

家

西蒙

穿過那冬天的寂寥的
曠野和山村，那夜色
早已沉沉在包圍。天上
並沒有，眨眼的星，
和光亮的月，而寒風
却儘在耳旁[illegible]的鳴吹。
空中傳過犬的遙吠，
稀弱的燈光倘在簷角中
搖曳，這深沉的巷
排排的低屋，冷的石階，陰影
正濃密的藏匿，但是家門
却已依稀在望。

鐵的門環答答的震揚在
冷寂的空氣中，驚碎了
狂吠的犬，和寒夜的悄空，
但是庭園中靜靜的，並無
絲微的應聲。這時
突然在巷的盡頭，顯出
一個搖搖的燈影。那唯一的
同伴，便向我輕輕的傳着耳語：
『有人來了，你躲開吧！』

當第二個燈影閃出，同伴
向我喊着『再會！』一個
灰暗的面容站在
巷的轉角——『呵，爹爹！爹爹好！』
『來家了！後門鎖了從前門走吧！』
於是率悉的足音又重在
巷中震蕩，並震蕩着
父親低啞的溫情的細語：
『你這孩子，你母親病了
促你的電報你不來，祖母
病時向你的催促也不來，你
知道你的大妹一月前已經死了？』

仍是這黑漆的的門，低低的屋，
仍是這熟習的庭院和石路，
「海黎」的熟音仍的汪汪的鳴；
暗的油燈光正在紙窗上映出，
屋內都靜靜的，家人將要入睡。
『呵，俺孩子可來家了，可來家了！』
祖母在被窩中側身起來，白髮
更蒼蒼的稀疎，縐紋已掩滿臉，
聲音只是震顫着，眼淚已在
眼角中滸耀，並伸出那戰戰的手：
『我摸摸俺孩子，孩子，呵孩子……』
母親，在怎樣苦痛又奔忙中的
母親，老已出現在臉上，聲音
也是震顫的：『吃飯了麼？餓不餓？』
暈黃又縮小的油燈光
淡照的屋子，那角落裏
藏的是陰影和灰網，空氣裏
振揚着難名的溫情。石鉛一樣的
低壓，堅鐵一般的沉重，啊，
我的呼吸幾乎難以透出，但是
一個迅速的意念，意外
沉重的銘在心底：
這些溫情將阻礙你，陰影
將吞食你，有怎樣大的
使命在等候，你要解救這一切——
一個聲音發於我的喉嚨：
『堅決的逃出去！堅決的逃出去！』

一月，一九三三年

日本普洛文學運動史

山田清三郎作　度雨譯

序

在日本的普洛文學運動，從去年（一九三一年）以來，始走進了劃期的方向轉變的道路。我們日本普洛作家同盟的以企業，農村爲中心，到廣汎的大衆組織這種新的發展，在創造的及理論的活動上則以列甯主義作鬥爭的力向的，即在其集中的表現之外沒有別的了。

日本普洛文學運動，在戰鬥上獲得今日的發展，在時間上已經過十幾年的鬥爭的足跡，始立下基礎。所以，若想充分了解日本普洛文學運動到今日的發展階段，一定要知道其直至今日的歷史這是必要的。這事，只立在現在的我們的文學運動上，來看今日的發展階段，不僅可作爲歷史上的浮彫，而對將來運動的發展上，從過去的輕驗中也能得到許多的教訓，不消說，這是持有重要的意義的。

日本普洛文學運動，直至今日的歷史上附有特徵的事件，想來可把其時期劃分如次：第一，自然成長期（一九一九—二五年），第二，意識的展開期（一九二六—二八年），第三，基本的方向的確定期（一九二八—三〇年），第四，最近的階段，（一九三一年—現在）。

第一　自然成長期（一九一九—二五年）

（A）日本資本主義之發達與無產階級的文化的要求之成長　自一九一四年至一八年乘着世界大戰的機運，日本資本主義得到異常的發達，一方在同時，即在一八九〇年代—中日戰爭—以後，漸形開始了自己的階級的結成的日本無產階級，已開始向上飛躍的成長。而且，在戰後世界上顯著的高漲了的無產階級的××××（在一九一七年十月俄國無產階級開始得到勝利），在我國也以一九一八年八月的米暴動爲先鋒，在一九年八月有東京全市各報館印刷工人的總罷工，同年九月神戶川崎造船所的怠工，二〇年二月是看見了軍隊的出動八幡製鐵所的總罷工，像這樣的事件，在各地將大衆行動波浪盛行起來了。在這種狀態中，無產階級的文化的要求也自然的萌芽並漸形成長起來。

（未完）

小東西（續）

黎惠兒

這事兒，小湯張揚出去，別人喜惡意的把去閒談。梅琳，大概你也是這樣聽到的罷。

正在玫害怕的那時期的來到（而一邊又想不如早些來到了好，反正已明白眞是那個了，）我們便接到你的信。你說也在那裏爲我們這事兒焦心。

S到這裏，我對他講這事兒。

『沒關係，實覺沒辦法，丟棄好了。』

『殘忍罷？』

『有什麼？是不得以罷了。』這時候，還講不到……』

玫說身上不好。我安排着怎樣做了。

晚上，我須要寫一件東西，玫在床上，呻吟着腹部絞痛。小湯偏今晚上又不在校裏，我寫着東西，又不能去顧及她，我的腦煩亂得有點痛，但是我還須在細寫着。

剛在我寫完的當兒，玫哼着更痛的緊，小東西要來了。

玫自己既沒有這種經驗，我更不懂這種事都是要怎樣手續。（僅在一本書上看過一點）

糊糊塗塗幫了她，在玫痛苦極度的時候，我混身冒着汗，小東西呱呱的下來了，玫昏迷，她的體下成了血泊。

啊，這是一件什麼事？

學校裏這時候還沒有人知道我屋裏的事兒。

兩點鐘後我將玫安排妥當了，我就出去。

習習的夜風中，冷森的黑暗的街上，我帶了一件東西，向火車道急急地走去，心不知如何鹿鹿的跳着，臉上自覺發燒。幸好沒遇見另一個深夜的行人。到火車道去，要走過一個有警察守崗的地方，我却繞過去了，從別處轉了個彎走過去，怎麼我在暗中貼東西的時候，倒沒有感覺到過這樣的不安呢？

走到火車道近旁，我把手裏的東西放棄在那裏了。我起來應該立刻就去了，但是我却立在那裏發了呆。

幾十步遠的火車道旁的小房子裏，出來一個提了紅燈的人，他咳嗽着向我這邊走來，我才覺醒了，轉過身向回路走，走了兩步，却不覺的又回頭向被拋棄在那黑暗的道旁的東西再看了一眼。

看着我回來，躺在床上的玫向我悽然的微笑了一下，我便走到床邊去，吻在她的髮上。

梅琳，事兒就這樣完結了，你覺得我們做的這事兒怎樣？

（我再告訴你，玫的身體剛恢復了健康（還當謝小湯吧，她侍候了她。）S從省裏來，他教玫到D地方去，因爲那裏計劃着不久將發動起一件事情來。那裏還缺少人。

我呢，也到K地方來，這裏也在計劃着要掀起一次浪潮。我從來此，精神很好，我悔不該拋開更重要的責任，在H市住這一年。否則那裏會弄出那回麻煩事兒呢，

啊，梅琳！我寫得不少了，爐子裏怕又沒了炭火，好冷，不寫了吧。

我的字這樣潦草，你看清楚嗎？

時候眞不早了，我的錶快要三點了，我覺得很累，必得睡了，明天八點還有要緊的事。

我要到院子去，一開門，看見外面落着白色的片兒，地上也成了白色，才知道從什麼時候，外面就下着雪了。

梅琳，向你接一個甜蜜的吻，並致一個——敬禮！

你的方×夜草

——完——

百齡機
清補妙品
有意想不到之效力
服後效驗
服一瓶之功效：增飯潤腸　順氣安眠　精神爽快　舉止活潑
服三瓶之功效：滋陰降火　潤肺補腦　筋骨靈健　面色紅潤
服十瓶之功效：鬚髮清盛　體態發達　精神矍鑠　不怕難事
大瓶二元小瓶一元
各大藥房均有出售
上海白克路九福公司發行

九福乳白魚肝油
完全國貨
世界第一
▲孕婦服之　營養得宜　有健全之生產
▲乳母服之　乳汁濃厚　乳兒發育迅速
▲長成兒童服之　骨肉堅實　康健安全
▲發育男女服之　腦力富强　體格完備
▲中年男女服之　身心俱健　任事愉快
▲老年男女服之　氣血充盈　精神振作
各大藥房均售

雙妹生髮油
功能潔髮　保血潤皮
常用此油　芬芳撲鼻

雙妹老牌雪花膏
香滑不膩　潤澤不燥
居家常用　旅行必用

雙妹老牌茉莉霜
臨妝使用　容貌嬌豔
不怕皮粗　常用更好

雙妹老牌潤容膏
面皮皺裂　常用此膏
肌膚潤滑　能使悅快

雙妹老牌香蜜水
秋冬將屆　手足爆裂
搽此蜜水　自然潤澤

本公司新出品千日香豔髮膠水西子玫瑰香等多種其氣味清香馥郁實駕於市上各香水之上摩登士女請常購用方知言之不謬也
濟南廣生行啓
青島總代理泰昌厚號　膠州路電話三二一六六

新舞台　洪記
價目：碼座二毛　邊座三毛　池座五毛　樓座五毛　包廂四元

三號夜戲
張燕庭　亂石山
林幼甫　秦豔秋　陸殿
銀豔芳　佟雨臣　梅龍鎮
花豔雲　王鴻福　雲霞　蓋春來　蔣媚俠　雲金蘭　李俊臣　王壁人　周君玉　小桂芳
臨江驛　霸王別姬

三號午戲
張燕庭　趙慶奎　鳳凰山
王壁人　李芳茹　坐宮
林幼甫　秦豔秋　孝義節
銀豔芳　女起解
花豔雲　佟雨臣　坐樓殺媳
王鴻福　雲金蘭　小桂芳　鐵蓮花
蓋春來　郝德林　周麟童　義旗令

膠濟鐵路管理局招商承辦材料廣告
本局現奉鐵道部批准標購左列各項材料如願承辦者可向本局材料處採辦課領取投標詳單及章程此項標函限於本局所規定各開標日期下午三時以前送到即於是時在本局當衆開標過期標函概作無效特此廣告

標字	材料名稱	開標日期
特字一五四號	柴油軸油	二月十六日
特字一五五號	電石	二月二十八日
甲字一八五號	缸磚	二月十三日

博愛醫院
治療科目：外科，內科，皮膚花柳科，耳鼻咽喉科。
治療時間：午前八點、午後八點急病例外，往診隨請隨到。
病室清潔，設備完美，看護週到
院長　醫學博士　張桐林
副院長　醫學士　飯田方亮
院址聊城路五十七號　電話三七零一

五年計劃
每月存洋十叁元叁角玖分或一次存洋陸百四十叁元九角三分
滿五年　得本利洋壹千元正
中國實業銀行儲蓄部
青島中山路電話二九零八